

An sämtliche Haushalte

Rohrdorf-Samerberg



ZEITUNG



INFORMATIONEN FÜR BÜRGER UND GÄSTE

Juni 2021

Lauterbach
hat wieder
einen Maibaum



Foto: Christian Schoenleber

GEMEINDE-INFORMATIONEN

Gemeinde Rohrdorf

Rathaus

St.-Jakobus-Platz 2, 83101 Rohrdorf,
Telefon 08032/9564-0, Fax 08032/9564-50
e-Mail: info@rohrdorf.de



Parteiverkehr Derzeit wegen Coronavirus
nur nach telefonischer Terminvereinbarung

Erster Bürgermeister Simon Hausstetter
Zweite Bürgermeisterin Maria Haimmerer
Dritter Bürgermeister Martin Fischbacher

Gemeindebauhof 08032/988316
Bauhofleiter Georg Schweiger
0170/7514681
Stellv. Bauhofleiter Hans Osterhammer
dienstlich 0171/7285942

Wasserwerk

Gert Deutinger dienstlich 0175/1727176
Sebastian Gmeiner 0171/7121784
Bereitschaftsdienst 08032/9789876
Gert Deutinger privat 08032/189316

Kläranlage Bockau 08031/72692
Kläranlage Lauterbach 08032/5774

Jugendbeauftragter:

Markus Unterseher 0170/4359594

IMPRESSUM RSZ – Rohrdorf-Samerberg ZEITUNG

Unabhängige, überparteiliche Gemeindezeitung,
Veröffentlichungsorgan der Gemeinden Rohrdorf und Samerberg

Inhaltlich verantwortliche Herausgeber:

Gemeinde Rohrdorf - 1. Bürgermeister Simon Hausstetter
Gemeinde Samerberg - 1. Bürgermeister Georg Huber

Namentlich gekennzeichnete Beiträge freier Mitarbeiter
in Zusammenarbeit mit Gemeinden, Gewerbeverbänden,
Vereinen und sonstigen Institutionen.

Satz & Layout, Redaktion, Anzeigen:

CSH Computerservice Hammerschmid
Hubertusstr. 15 1/2, 83101 Rohrdorf,
Tel. 08032-989588, Fax: 08032-989587, Mobil: 0162 - 900 64 52
e-Mail: werbung@rohrdorf-samerberg.de

Web: www.rohrdorf-samerberg.de

Anzeigenpreise: Es gilt die Anzeigen-Preisliste Nr. 1 vom April 2008

Redaktionelle Beiträge bitte per E-Mail an die jeweilige Gemeinde:
rsz@rohrdorf.de bzw. rsz@samerberg.de

Auflage: 4.600 Stück Din A4 vollfarbig, zum jeden Monatsersten an
sämtliche Haushalte in den beiden Gemeindebereichen (Verteilung per
Deutsche Post), zusätzlich in Geschäften, Hotels, Banken und Restau-
rants. Sämtliche Berichte/Texte geben inhaltlich die Meinung des Ver-
fassers/Autors wieder, nicht die der Redaktion bzw. des Herausgebers.
Die Wiedergabe von Texten - auch auszugsweise - Fotos oder Inseraten
ist nur mit schriftlicher Genehmigung des Herausgebers erlaubt. Für
unverlangt eingereichte Artikel, Manuskripte oder Fotos wird keine
Haftung übernommen. Redaktion/Herausgeber behalten sich grundsätz-
lich die Veröffentlichung und/oder Kürzung von Artikeln vor.

Seniorenheim

Seniorenwohnen Haus St. Anna 08031/35469-0
Taubenstraße 2, Thansau Fax: 08031/35469-437

Freiwillige Feuerwehr, Kommandanten

Rohrdorf Josef Piezinger 0170/8669945
Thansau Johann Reck 0160/97868245
Höhenmoos Erich Turetschek 0171/4144631
Lauterbach Andreas Fischbacher 0172/9977419

E-ON Störungsannahme 0941/28003366

INNergie – Notruf 08031/362222

Seniorenbeauftragte der Gemeinde Rohrdorf

Rosina Reck 08031/71863

Behindertenbeauftragte der Gemeinde Rohrdorf

Conny Dunker 08031/73904

Sanitätsbereitschaft des BRK Rohrdorf

Korbinian Brandmaier 0173/9255640
Stellvertr. Ursula Dreischl 0174/9595989
Jugend Susanne Seidl 0162/1811022
Hebamme Anna Leippe 08032/707106
Elisabeth Weidl 08032/9799444

Sozialwerk Rohrdorf e.V., Untere Dorfstraße 1

Einsatzltg. Gabi Prankl 08032/9882972
Bürozeiten: Mo. - Fr.: 9.00 - 12.00 Uhr
In dringenden pflegerischen Notfällen 0171/4837503

Kath. Haus für Kinder Hl. Familie Thansau

Wacholderstr. 6 08031/71076

Integratives Haus f. Kinder Zwergerlmühle Achenmühle

Rohrdorfer Str. 9 08032/1782

Schulen

Grundschule Rohrdorf 08032/95454-0
Schule am Kapellenberg, Thansau 08031/71309
Hohenau-Mittelschule Neubeuern 08035/3520
Montessori-Schule 08032/91016

Gemeinde-Büchereien, Öffnungszeiten

Rohrdorf, Georg-Wiesböck-Platz 1 08032/1093
Di. 17.00-19.00 Uhr, Do. 15.00-19.00 Uhr
Höhenmoos, im alten Schulhaus
Mi. 15.00-16.00 Uhr, So. 10.45-11.30 Uhr

Wertstoffhof Thansau 08031/737218

Öffnungszeiten: Di. 15.00-18.30 Uhr, Fr. 15.00-18.30 Uhr,
Sa. 9.00-12.00 Uhr

Sa. 14.00-17.00 Uhr (nur für Grünabfälle: keine Wertstoffe)

Mülltonne nicht geleert?

Bitte Müllbauhof Raubling 08035/2841 anrufen

Gemeinde Samerberg

Rathaus

Dorfplatz 3, 83122 Samerberg
Telefon 08032/9894-0, Fax 08032/9894-19
e-Mail: gemeinde@samerberg.de

Parteiverkehr Mo. - Fr.: 8.00 - 12.00 Uhr,
Do.: 14.00 - 18.00 Uhr

Erster Bürgermeister	Georg Huber
Zweiter Bürgermeister	Christoph Heibler
Dritte Bürgermeisterin	Christine Eckert



Wertstoffsammelstelle Grainbach

Öffnungszeiten: Mi. 15.30-18 Uhr Sa. von 8.30-11.30 Uhr

Gäste Information Samerberg	08032/9894-18
Dorfplatz 3, Mo.-Fr. 9.00-12.00 Uhr	Fax 9894-19

Grundschule Samerberg	Tel.	08032/8354
Samerstraße 20	Fax	08032/8451

Kindergarten Samerberg

Törwang, Zur Aussicht 6 08032/8525

„Samazwergal“ Kindergruppe Förderverein e.V.

Dorfplatz 12, Törwang (im Pfarrheim) 0176/57942096

Kinderkrippe Samerberg

Schwimmbadstr. 3 08032/7079840

Hebamme Kathrin Weyerer 0160/90273324

Seniorenbeauftragter Chr. Heibler 0172/8040770

Behindertenbeauftragte Nicola Dörper 08032/9888964

Bücherei in der alten Schmiede

Dorfplatz 14 in Törwang 08032/707818
Öffnungszeiten: So. 9.30-11.00 Uhr, Do. 17.00-18.30 Uhr

Freiwillige Feuerwehr, Kommandanten

Törwang	Matthias Wimmer	0160/96830358
Grainbach	Peter Heiss	0152/02048089
Roßholzen	Andreas Huber	0172/8278000
Feuerwehrhaus Roßholzen		08032/8983
Feuerwehrhaus Grainbach		08032/9789878
Feuerwehrhaus Törwang		08032/707489

Altenheime	Roßholzen 6	08032/8234
Samerberg	Friesing 13	08032/70770
	Hundham 18	08032/8362
	Dorfplatz 15	08032/98044

Christliches Sozialwerk Neubeuern-Nußdorf-Törwang
Leonhardiweg 5b, 83131 Nußdorf 08034/709961

Jugendbeauftragter

Christian Bauer 0151/42346942

Bergwacht Rosenheim/Samerberg	08032/7079848
Rettungswache Grainbach	
Josef Hundaer	08032/7079841

Wasserwart

Rupert Aicher 0152/28502340

Hans Piezinger (Vertretung) 0170/2239968

Gemeindebauhof

Leiter Nico Altmann 0172/7050902

Ärzte

HAUSÄRZTLICHE VERSORGUNG

Dr. med. Wolfgang Biller

Dr. med. Susanne Seidel

Facharzt für Allgemein-, Notfall- und Betriebsmedizin
Angermühlstr. 4, Rohrdorf 08032/5201

Dr. Wilfried Zink

Facharzt für Allgemeinmedizin,
Chirotherapie, Osteopathische Medizin, Akupunktur
Finkenstr. 11, Thansau 08031/7599

Christoph Habersetzer 08032/8218

Hausärztlicher Internist, Kardiologe, Notarzt
Zum Buchenwald 6, Samerberg-Törwang

ZAHNÄRZTE

Dr. Martin Dirscherl

Untere Dorfstr. 1, Rohrdorf 08032/5271

Dr. Angelika Muche

Rohrdorfer Str. 1, Achenmühle 08032/5999

Zahnärztlicher Notdienst, www.notdienst-zahn.de

Ärztlicher Bereitschaftsdienst 116 117

TIERÄRZTE

Dr. Annegret Wagner

Samerstraße, Samerberg 08032/989558

Dr. Anette Wagner

Rosenheimer Str. 45, Thansau 08031/4697004

Apotheken

Inn Apotheke:

Rosenheimer Str. 45, Thansau 08031/9003077

Apotheken-Notdienst:

0800 00 22 8 33 oder im Internet unter: www.aponet.de

Polizei

zuständige Polizeidienststelle für Rohrdorf-Samerberg

Polizeiinspektion Brannenburg

Rosenheimer Straße 40, 83098 Brannenburg

Telefon: 08034/9068-0

Post

Postagentur Strouhal Tel. 08031/7429

Rosenheimer Str. 43, Thansau Fax 08031/7428

Getränke Irger Tel. 08032/8644

Kapellenweg 12, Grainbach Fax 08032/7072182

GEMEINDE-INFORMATIONEN

Pfarrverband Rohrdorf

Rohrdorf, Thansau, Lauterbach, Höhenmoos, Törwang,
Grainbach, Steinkirchen, Roßholzen

Seelsorgeteam:

Pfarrer Robert Baumgartner

St.-Jakobus-Platz 3, 83101 Rohrdorf

Tel. 08032/5252, Fax 08032/1216

Ansprechpartner für Samerberg:

Diakon Günter Schmitzberger, Tel. 0171/5703762

Ansprechpartnerin für Thansau:

Gemeindereferentin Luise Schudok, Tel. 08031/71381

Ansprechpartner für Lauterbach:

Diakon i.R. Anton Zanker, Tel. 08032-5252

Gottesdienstzeiten und Infos entnehmen sie bitte dem

Kirchenzettel oder www.PV-Rohrdorf.de

Öffnungszeiten Pfarrbüro Rohrdorf:

Montag, Mittwoch-Freitag 08.30-11.30 Uhr

Donnerstag 16.00-18.00 Uhr

Öffnungszeiten Pfarrbüro Höhenmoos:

Montag 14.00-17.30 Uhr

Tel. 08032/5254, Fax 08032/189156

Öffnungszeiten Pfarrbüro Törwang:

Mo. bis Do., 09.00-11.00 Uhr

Tel. 08032-8293, Fax: 08032-982966

Kita-Verbund Inntal

Verwaltung der Kitas:

Thansau, Neubeuern, Riedering, Moosen, Söllhuben und
Oberaudorf

Verwaltungsleiter Markus Kahler Tel. 0160/99558683

Öffnungszeiten Verbundsbüro im Pfarramt Rohrdorf

Montag - Freitag 08.30 - 11.30 Uhr

Montag - Mittwoch 13.00 - 17.00 Uhr

Tel. 08032/989989-0, Fax 08032/989989-1

E-Mail: kita-verbund.inntal@ebmuc.de

Senioren Thansau

Montagvormittag Yoga im Sitzen (PH)

Senioren Rohrdorf

Jeden Dienstag 14.00 Uhr Gymnastik für Ältere
im Stehen und Sitzen

Eltern-Kind-Gruppen

Für Kinder von 1 1/2 bis 4 Jahren

Dienstagsgruppe / Helga Grießer 08031-2217400

Mittwochsgruppe / Birgit Häfele 08032-188126

Donnerstagsgruppe / Christine Riedel 08031-797970

Törwang - Termin bitte telefonisch anfragen

Anmeldung bei Anja Lange 08032-989230

Notrufnummern

Feuerwehr/Rettungsdienst 112, Polizei 110

Evang.-Luth. Pfarramt

Pfarrverwaltung: Evang. Pfarramt Stephanskirchen

Gerhart-Hauptmann-Str. 14a, 83071 Stephanskirchen

Tel. 08036/7100, Fax 08036/4387

pfarramt.stephanskirchen@elkb.de

Öffnungszeiten Pfarrbüro: Di.-Fr. 08.00-12.00 Uhr

Do. 16.00-18.00 Uhr

(zuständig für den Gemeindebereich Samerberg)

Pfarrerinnen Jessica Huber

Tel. 08031/2303 659 (aktuell in Elternzeit)

Pfarrerinnen Rosemarie Rother, Tel. 08031/61309

Gottesdienstzeiten (in den katholischen Kirchen):

Thansau: jeden 3. Sonntag im Monat, 08.30 Uhr

(in der Kapelle des Seniorenheims St. Anna)

Grainbach: jeden 3. Sonntag im Monat, 11.30 Uhr

(in der katholischen Kirche)

oder unter

www.stephanskirchen-evangelisch.de/gottesdienste

Eltern-Kind-Spielgruppen

In Elternspielgruppen (Kinder bis 4 Jahre) treffen sich Mütter

und Väter mit ihren Kindern zum Malen, Basteln, Spielen,

Singen und Brotzeit machen. Die Termingestaltung

richtet sich nach den Wünschen der Eltern. Bitte melden

Sie sich im Pfarramt unter Tel.: 08036-7100 bei Frau Gesell,

wenn Sie interessiert sind.

**Rat und Hilfe**

Selbsthilfekontaktstelle Rosenheim – SekoRo

Kontakt- Informations- und Koordinationsstelle
für Selbsthilfe in Stadt und Landkreis Rosenheim

Kontakt: Montag 08.00 - 12.00 Uhr

Dienstag 08.00 - 12.00 Uhr

Donnerstag 12.00 - 15.00 Uhr

und nach Vereinbarung

Diakonie Rosenheim, Klepperstr. 18, Rosenheim

Tel. 08031 - 23 511 45

E-mail: selbsthilfekontaktstelle@dwro.de

Web: www.sekoro.de

Kinder- und Jugendtelefon

Kostenlose und anonyme Beratung Montag bis Freitag

von 15.00 bis 19.00 Uhr, Tel. 0800/1110333

Elterntelefon

Montag bis Mittwoch von 9.00 - 11.00 Uhr

Dienstag und Donnerstag von 17.00 - 19.00 Uhr

Tel. 0800/1110550

Frauen- und Mädchennotruf

Ludwigsplatz 15, Rosenheim, Tel. 08031/268888

Montag - Freitag 9.00 - 12.00, Dienstag 14.00 - 17.00 Uhr

E-mail: kontakt@frauennotruf-ro.de

Suchtnotruf Rund um die Uhr, Tel. 089/282822

Telefonseelsorge Montag - Sonntag, Tel. 0800/1110111

WICHTIGE INFO

Rohrdorf



Zusammenhelfen in der Corona Zeit
Lebensmittelversorgung wird organisiert

Die Gemeinde Rohrdorf organisiert für Risikopatienten, Seniorinnen und Senioren aus dem gesamten Gemeindebereich bis auf weiteres einen **Notfall-Einkaufs- und Lieferservice** in einem Großmarkt in Thansau für den täglichen Bedarf (kein Groß- und Vorratseinkauf)!
Eingekauft und geliefert wird immer Dienstag und Freitag.
Falls Sie unsere Unterstützung für einen Einkauf benötigen, melden Sie sich bitte unter 0170-4912868 oder unter 08032-70 722 13.

- am Montag von 14.00 – 16.00 Uhr für den Einkauf am Dienstag oder
- am Donnerstag von 14.00 – 16.00 Uhr für den Einkauf am Freitag

und teilen uns Ihren Einkaufswunsch, Name, Telefonnummer und Adresse telefonisch mit.

Die weiteren Einzelheiten werden dann am Telefon besprochen.

Übrigens: Für den Einkaufs- und Lieferservice werden Sie nicht von „Mitarbeitern“ der Gemeinde Rohrdorf angerufen, sondern Sie melden sich bei uns.

Text: Bürgerbüro Gemeinde Rohrdorf



Gemeinsam gegen den Ausnahmezustand!

Ab sofort bieten wir einen **Einkaufsservice für ältere und kranke** Menschen in Rohrdorf an. Einkäufe wie Lebensmittel und Medikamente besorgen wir und bringen sie kostenlos vorbei. Eingekauft wird hauptsächlich beim Stocker, Dorfbäcker, der Schwaigermühle und der Apotheke.
Um alles im Blick zu behalten nehmen wir Anrufe bis 12.00 Uhr an.
Eingekauft wird dann jeweils Dienstags und Freitags.

**Erreichbar sind wir unter:
0176 - 56 90 42 36 und 0176 - 43 39 43 20**

Jungbauernschaft Rohrdorf
Trachtenverein Rohrdorf

Text: Jungbauernschaft und Trachtenverein Rohrdorf

Samerberg



Außergewöhnliche Situationen erfordern außergewöhnliches Engagement

Die Samerberger Fußballer helfen euch.

Wer aufgrund Vorerkrankungen oder schutzbedingt seine Einkäufe/Apotheke/Botengänge nicht mehr selbst erledigen kann, ist bei uns richtig.

Teilt uns euer Anliegen per Telefon/Social Media mit und wir helfen euch.

Wir Samerberger halten zusammen.

Telefon: 0174 6582388

Instagram: wsv_samerberg
Facebook: samerkicker



Wir halten zusammen!

Die aktuelle Situation erfordert von uns allen, dass wir zusammenhalten. Daher bieten wir, die KLJB Höhenmoos, einen **Einkaufsservice** (Lebensmittel, Getränke und Medikamente) **für ältere und / oder erkrankte Mitbürger*innen** an, die Menschenansammlungen beim Einkaufen meiden wollen und auch sollten.

Wir können Einkäufe erledigen für Bürger*innen aus Höhenmoos, Osterkam, Achenmühle und den kleineren umliegenden Ortsteilen.

Einfach unter **0171/4813909** anrufen und wir kümmern uns.

Montags bis freitags sind wir von 8 Uhr bis 12 Uhr für Euch zu erreichen. Lieferung erfolgt dann noch am selben Tag.



Bleibt's dahoam,
bleibt's g'sund.
Eure KLJB Höhenmoos

ZIMMER 17

Die Dorfstraße

Wenn es um die Schönheit unserer oberbayerischen Dörfer geht, ist oftmals von Ortsbildprägenden Gebäuden die Rede: von Kirchen, Bauernhöfen und Wirtshäusern. Mindestens ebenso prägend für das Ortsbild sind aber auch unbebebaute Flächen wie Dorfplätze, offene Bachläufe oder eben die Dorfstraße. Vielerorts haben Dorfstraßen durch die Erbauung von Umgebungsstraßen in den letzten Jahrzehnten wieder das zurückgewonnen, was sie eigentlich einmal waren. Die Dorfstraße ist keine Schnellstraße für Durchreisende und Schwerverkehr, sondern ein Lebensraum, wie der Dokumentarfilmer Dieter Wieland in seinem Beitrag über die Dorfstraße von Bad Bayerstein schon im Jahr 1987 betonte. Die Dorfstraße ist eine Begegnungsstätte voll menschlicher Nähe und Intimität. Namentlich ihr „Duktus“, die Straßenführung, mit Kurven, Bodenwellen und Engstellen macht den Charakter einer Straße aus und damit den Charakter des ganzen Dorfes. Begradigungen, Leitplanken und Verbreiterungen mögen auf den ersten Blick dem Verkehrsfluss dienen, bei näherer Betrachtung verliert das Dorf dadurch aber an Eigentümlichkeit, zumal schon alleine durch die Straßenführung Sichtachsen und Blickwinkel vorgeprägt sind. Anders als Siedlungsstraßen, die planmäßig zur Erschließung von neuen Baugebieten angelegt werden, ist die Dorfstraße häufig das Ergebnis Jahrhunderte oder Jahrtausende langer Entwicklungen, die sehr viel über den jeweiligen Ort aussagen und dem Reisenden wie auch dem Ortsansässigen eine bestimmte ortstypische Atmosphäre vermitteln. Im Gegensatz zu Neubaugebieten, die von ihren Bewohnern oftmals scharenweise am Morgen verlassen werden und erst in den Abendstunden wieder eine gewisse Belebung erfahren, ist für eine Dorfstraße eine stetige, aber doch behäbige Frequentierung charakteristisch. Bäckereikundschaft, Schulkinder, Friedhofsbesucher, landwirtschaftliche Gefährte und sogar der ein oder andere Tourist bevölkern die Dorfstraße – in Eile oder gemächlich, alleine oder in Mehrzahl, mit Hut oder ohne einen solchen. Ausschlaggebend ist die individuelle, aber trotzdem zum Ort passende und gehörende Vielfalt; nichts ist steriler, gewöhnlicher, unpersönlicher und langweiliger als diese vorstädtische Speckgürtel-Dörflichkeit, die ihre Dorfstraße mit Peitschenlampen schmückt und gewachsene Strukturen zugunsten von Bequemlichkeit und Schnelligkeit dem Zeitgeist opfert und über den Haufen schiebt. Eine Dorfstraße ist kein Kanal, der von Wehren reguliert und von hohen Dämmen begrenzt ist, die Dorfstraße ist eine Lebensader, die durch das Dorf mäandert und verbindet statt zu trennen.

Ihr

Simon Hausstetter



Die „Dorfstraße“ in Lauterbach

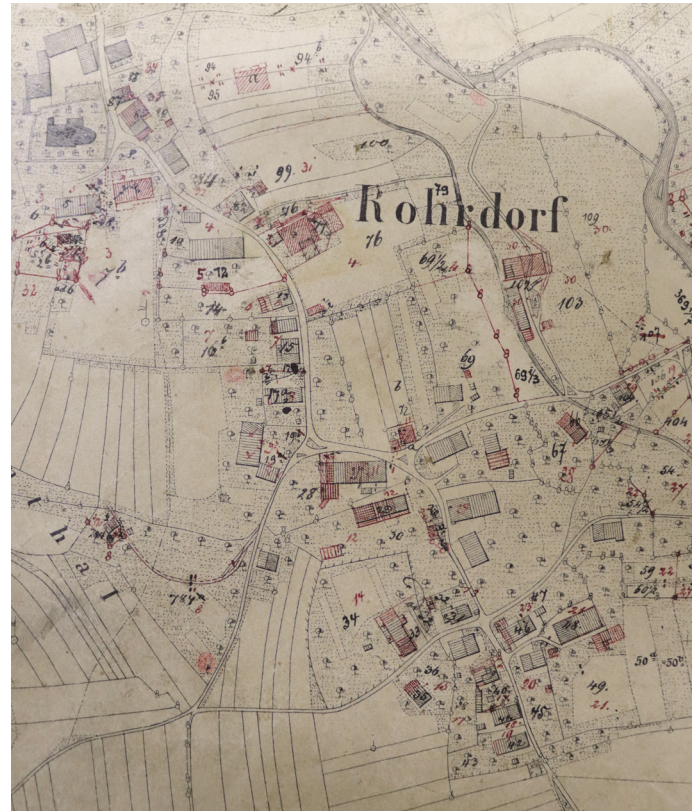

Ortsplan von Rohrdorf (1859) mit charakteristischer Straßenführung

Unter dem Titel „Zimmer 17“ erscheint in jeder Ausgabe der Rohrdorf-Samerberg-Zeitung ein Bericht des Ersten Bürgermeisters Simon Hausstetter. Sein Büro im ersten Stock des Rohrdorfer Rathauses trägt die Zimmernummer 17.

AKTUELLES AUS ROHRDORF

Finanzamt-mahnung? Kein Problem!

Jedes Jahr neu ist die Steuererklärung fällig. Wer zur Abgabe verpflichtet ist, muss diese in der Regel bis 31. Juli des Folgejahres beim Finanzamt einreichen. Bei den vielen Formularen, gesetzlichen Änderungen und neuen Vorgaben ist es gut zu wissen wo man Hilfe erhält. Eine kostengünstige Alternative zum Steuerberater kann die Zuhilfenahme eines Lohnsteuerhilfevereins sein. [Sandy Kosche berät Mitglieder begrenzt nach § 4 Nr. 11 StBerG](#) und erstellt dann die Einkommensteuererklärung.

**Altbayerischer
Lohnsteuerhilfeverein e.V.
Beratungsstellenleiterin
Sandy Kosche**



Wegen Umzug vorerst
nur über Handy erreichbar!

Neue Adresse:

Thierseestr. 199
83088 Kiefersfelden
0176 - 63 29 88 45

www.kosche.altbayerischer.de
kosche@altbayerischer.de

Friedhöfe der Gemeinde Rohrdorf Standsicherheitsprüfung der Grabdenkmäler

Nach den gesetzlichen Unfallverhütungsvorschriften sind alle Grabdenkmäler jährlich auf ihre Standsicherheit zu prüfen.

Neben den Vorschriften der Gartenbau-Berufsgenossenschaften fordern auch die Haftpflichtversicherungsträger eine solche Überprüfung der Standsicherheit im Zuge der allgemeinen Verkehrssicherungspflicht gegenüber den Friedhofsbesuchern.

Nach Ende der jährlichen Frostperiode wird jedes Grabmal mittels einer Druckprobe durch eine Fachfirma auf seine Standsicherheit überprüft.

Zu beanstandende Grabsteine werden mit einem Aufkleber versehen, welcher die Friedhofsbesucher vor einer möglichen Gefahr warnt. Zudem wird der betroffene Grabnutzungsrechte schriftlich aufgefordert, den Sicherheitsmangel innerhalb einer vorgeschriebenen Frist durch einen Fachmann beheben zu lassen.

Wichtiger Hinweis:

Von der Gemeinde Rohrdorf wird diese Prüfung voraussichtlich

am Mittwoch, den 09. Juni ab 14.00 Uhr

durchgeführt.

Grabnutzungsberechtigte, die im Anschluss darüber schriftlich informiert werden, dass die Standfestigkeit nicht mehr gegeben ist, werden auch im eigenen Interesse (Unfallhaftung) um Einhaltung des Instandsetzungstermins gebeten. Sofern der Zeitpunkt nicht eingehalten werden kann, sind der Gemeindeverwaltung der beauftragte Steinmetz und der voraussichtliche Instandsetzungstermin mitzuteilen.

Hier hat man die Möglichkeiten, dies persönlich bei Herrn Grick im Rathaus, Zimmer 16/1.OG, telefonisch unter der Tel. Nr. 08032/9564-33, per E-Mail grick@rohrdorf.de oder per Fax 08032/956450 mitzuteilen.

Text: Gemeinde Rohrdorf

Blumenschmuckwettbewerb 2021

Zum diesjährigen Blumenschmuckwettbewerb freut sich der Gartenbauverein Rohrdorf über eine rege Teilnahme. Anmelden kann man sich im Juni bei der Gemeindeverwaltung, Frau Petermann, Tel. 08032/9564-25 und anschließend noch den ganzen Juli bei Frau Langer, Tel. 08032/989170 (auch auf Anrufbeantworter möglich).

Text: Gemeinde Rohrdorf

Speisen zum Mitnehmen in der Corona Zeit!

Metzgerei Hotel-Gasthof zur Post, Dorfplatz 14, „täglich wechselnde Gerichte“

Mo u. Mi 07.00 - 14.00 Uhr | Di, Do u. Fr 07.00 - 18.00 Uhr | Sa 07.00 - 12.00 Uhr

Pizzeria Saponi Antichi, Fabrikstr. 10, Tel. 08031-9410820

Täglich von 11.30 - 14.00 Uhr und 17.30 - 21.00 Uhr

www.saponi-antichi-thansau.de

Pizzeria Arena, Georg-Wiesböck-Platz 1, Tel. 08032-9894888

Dienstag bis Sonntag von 17.00 - 20.00 Uhr, Sonntag zusätzlich von 11.00 - 14.00 Uhr, Montag Ruhetag

www.ristorante-pizzeria-arena.de

Pizzeria Il Castagno, Rohrdorfer Str. 4, Tel. 08032-1602

Mittwoch bis Sonntag von 17.30 - 22.00 Uhr, Dienstag Ruhetag

www.pizzeria-restaurante-il-castagno-maiolo-a.business.site

Restaurant Christl, Untere Dorfstr. 45, Tel. 08032-9878600

Sonn- und Feiertags von 11.00 - 14.00 Uhr und 17.00 - 20.00 Uhr

www.christl.bayern

Bitte unterstützen Sie unsere örtliche Gastronomie und gönnen sich was Gutes zum Essen!

Gewerbeverband



Rohrdorf - Samerberg
gemeinsam sind wir stark
www.gvrs.de • www.unternehmen-erleben.info

Uwe Hammerschmid
Erster Vorsitzender
Gewerbeverband
Rohrdorf-Samerberg

AKTUELLES AUS ROHRDORF



Wer hat freie Ausbildungsplätze?

Die Gemeinde Rohrdorf möchte nicht nur allen Rohrdorfer Schulabgängern, die einen Ausbildungsplatz benötigen, helfen, sondern auch den Betrieben, die Auszubildende suchen.

Betriebe, die freie Lehr- bzw. Ausbildungsstellen anbieten möchten, werden gebeten, sich mit Frau Maurer (08032 9564-35 oder maurer@rohrdorf.de) von der Gemeindeverwaltung Rohrdorf in Verbindung zu setzen. Ausbildungsberuf, Firma und Kontakt werden in der nächsten Ausgabe der Rohrdorf-Samerberg-Zeitung bekanntgegeben. Geben Sie den Jugendlichen und sich eine Chance, unterstützen Sie diese Aktion! Eine gute Ausbildung ist die beste Investition für die Zukunft!

Freie Ausbildungsplätze in Rohrdorf

Text: Gemeinde Rohrdorf

Firma	Ansprechpartner	Telefonnummer	Ausbildung
Hotel zur Post	Frau Albrecht	08032 183-0	Verkäufer/in im Lebensmitteleinzelhandel/Metzgerei Koch/Köchin Metzger/in Hotelfachfrau/mann
Bauunternehmen Peter Holzner GmbH & Co. KG koerber@holzner-bau.de	Frau Körber	08031 211914	Maurer/-in Schalungszimmerer/-in
Seniorenwohnheim Haus St. Anna	Frau Stöhr	08031 3546-90	Altenpfleger/in (Vorpraktikum möglich) Altenpflegehelfer/in (Vorpraktikum möglich)
Haus für Kinder Heilige Familie Thansau	Frau Kreipl	08031 71076	Praktikumsstellen für Kinderpfleger/innen in der Ausbildung (Schnupperpraktikum jeder Zeit möglich) Praktikanten im SPS, Erzieher im Anerkennungs-jahr, studiums- und schulbegleitende Praktika von FOS und BOS, Praktika von berufsverwandten Ausbildungs-zweigen
Staudacher GmbH	Herr S. Staudacher	08032 5700	Sanitär-, Heizungs- und Klimatechnik m/w 2021
Peter Schauer GmbH Gleis- und Kabelbau	Herr Michael Schauer	08032 5149	Tiefbaufacharbeiter/-in Gleisbauer -in (Praktikum möglich)
Kaminkehrermeister Bastian Staudenhöchtl Kaminkehrer-staudenhoechtl@t-online.de	Herr Bastian Staudenhöchtl	08039 4989560	Kaminkehrer m/w/d (Betriebspraktikum möglich!)
HAUS INNTAL Seniorenbetreuung & Pflege, Brannenburg	Frau Müller	08034 7117	Altenpfleger/in
Südbayerisches Portland-Zementwerk Gebr. Wiesböck & Co. GmbH Infos unter www.rohrdorfer.eu Bewerbungen an: bewerbung@rohrdorfer.eu	Frau Verena Tiefenthaler	08032 182-388	Elektroniker/in für Betriebstechnik 2021 Industriemechaniker/in 2021
Auto Wohlschlager info@auto-wohlschlager.de	Herr B. Wohlschlager	08032 5517	KFZ-Mechatroniker/in 2021 Betriebspraktikum möglich
Schattdecor AG Infos auch unter: www.schattdecor.com/de/ www.instagram.com/schattdecorkarriere	Herr B. Unterseher	08031 275 1169	Medientechnologe/-in (m/w/d) 2022 Industriekaufleute (m/w/d) 2022 Fachinformatiker Systemintegration (m/w/d) 2023 Mechatroniker (m/w/d) 2022
Raiffeisenbank Aschau-Samerberg e.G. kontakt@rb-as.de	Frau Monika Ruhsamer	08052 9038-15	Bankkaufmann/-frau 2021
Dachdeckerbetrieb Wolfgang Winnefeld	Frau Winnefeld	08032 1642	Dachdecker/in (Betriebspraktikum möglich!)

AKTUELLES AUS ROHRDORF

Firma	Ansprechpartner	Telefonnummer	Ausbildung
INN-Glasbau GmbH	Frau Erika Schlosser	08031 70868	Glaser/in Praktikum möglich - handwerkliches Geschick gefragt!
Der Dorfbäcker info@der-dorfbaecker.de	Frau Monika Sattelberger	08032 91211	Lebensmittelverkäufer/in Bäckerei (m/w/d) zwei Ausbildungsplätze (ab sofort)
Planatol GmbH www.planatol.de maier@planatol.de	Frau Martina Maier	08031 720-136	Chemikant m/w 2021 Kaufmann/-frau/-divers für Groß- und Außenhandelsmanagement 2022
Aldi GmbH & Co. KG (für Filialen Bernau, Raubling, Grassau)	Frau Silke Bahe	08092 8299-209	Verkäufer/in Kaufmann/frau im Einzelhandel Gepr. Handelsfachwirt/in
Radio-TV-Wiesböck Radio-TV-Wiesboeck@t-online.de	Herr/Frau Wiesböck	08035 4784	Informationselektroniker/in für Geräte u. Systeme 2021 Mittl. Reife oder guter Quali (Mathe/Physik) Probearbeiten bzw. Praktikum erwünscht
Elektro Maier GmbH Betriebsstätte Thansau Karin.mair@elektro-maier.com	Frau Karin Mair	08623 339	Elektroniker für Energie- und Gebäudetechnik (m/w/d) 2021 Elektroniker für Informations- und Telekommunikationstechnik (m/w/d) 2021 Duales Studium für Elektro- und Informationstechnik (m/w/d) 2021 Praktika jederzeit möglich
Zahnarztpraxis Dr. Martin Dirscherl	Herr Dr. Martin Dirscherl	08032 5271	Zahnmedizinische/r Fachangestellte/r 2021

Auskünfte hierzu erteilt auch die Gemeindeverw. Rohrdorf, Frau Maurer, Zimmer 18/I OG, Telefon 08032 9564-35.

Caritas

Nah. Am Nächsten

Corona bringt immer mehr Menschen in finanzielle Notlagen

Viele Branchen sind von den Schließungen im Lockdown stark betroffen.

Die Folgen erleben die Schuldnerberater tagtäglich, der Beratungsbedarf ist stark angestiegen.

Bei den Angestellten, die Kurzarbeitergeld beziehen oder bezogen haben, reicht das verbleibende Einkommen oft nicht mehr aus, um Kredite zu bedienen, eine Überschuldung ist die Folge.

Erschwerend kommt hinzu, dass viele Klientinnen und Klienten nur geringe digitale Kenntnisse haben. Das erschwert Teilhabe und führt zur gesellschaftlichen Ausgrenzung.

Die vier Stellen der Schuldnerberatung haben knapp 700 Hilfebedürftige im letzten Jahr persönlich betreut. Wie stark sich diese Zahlen verändern, wird erst gegen Ende des Jahres deutlich werden.

Hinter jeder Zahl steckt ein Einzelschicksal, eine Familie, die unter Umständen kurzzeitig hilflos ihrer finanziellen Situation gegenübersteht. Die Schuldnerberater helfen in diesen Krisensituationen, den Überblick nicht zu verlieren.

Einer der Wege ist die Verbraucher- oder Regelinsolvenz. Mit ihr erlangt man unter Einhaltung der rechtlichen Vorgaben Schuldenerlass. Die Dauer der Insolvenz hat sich von sechs auf drei Jahre verkürzt, was eine deutliche Erleichterung für die Klienten bedeutet.

„Die Krise wirkt wie ein Brennglas und die gesellschaftliche Schere wird immer größer“, so eine Mitarbeiterin des Caritas Zentrums.

Text/Foto: Caritas Rosenheim



AKTUELLES AUS ROHRDORF

AIWANGER
Naturstein
Steinmetz & Gestalter MEISTERBETRIEB



- ◆ Grabsteine
- ◆ Einfassungen
- ◆ Grabinschriften
- ◆ Grabstein Reinigung
- ◆ Urnengräber
- ◆ Grabschmuck/Zubehör
- ◆ Restaurierung & Renovierung
- ◆ Böden Naturstein
- ◆ Bäder Naturstein, auch Fliesen-Feinstein-Großformat
- ◆ Arbeitsplatten Naturstein
- ◆ Stein-Treppen/-Podeste
- ◆ Fensterbretter
- ◆ Terrassen
- ◆ Gartengestaltung - Stein

Ideen, Visionen, in Form und Stein...
einzigartig wie der Mensch.

Werkstatt: 0173/362 90 27
Kufsteiner Str. 136
83064 Raubling

Büro: 08032/18 80 52
Wolfsgrubenstr. 11
83101 Rohrdorf

natursteinaiwanger@yahoo.com www.naturstein-aiwanger.de

Nah und Gut in Achenmühle wird weitergeführt Annemarie Brunner übergab Lebensmittelgeschäft an Kathrin Raab

Achenmühle und alle umliegenden Orte und Örtchen können sich freuen, denn Frau Kathrin Raab, eine gebürtige Achenmühlerin, übernahm zum 1. Juni 2021 mit dem bekannten Personal die zuverlässige Versorgung mit Lebensmitteln, Brotzeiten und allem was dazugehört. Die bewährte Bäckerware gibt es wie bisher vom DORFBÄCKER ROHRDORF und neu wird das Sortiment der Firma ORO Obstverwertung eG sein.

Frau Annemarie Brunner, die seit 1986 unter dem damaligen Besitzer erst als Angestellte arbeitete und seit über 21 Jahren das Geschäft eigenständig führte, **bedankt sich herzlich bei allen Kunden für die langjährige Treue und das entgegengebrachte Vertrauen!**

Achtung geänderte Öffnungszeiten ab 1. Juni 2021:

Geöffnet ist von Montag bis Freitag durchgehend von 6.00 Uhr bis 18.00 Uhr und am Samstag von 6.00 Uhr bis 12.00 Uhr!

Text: Brunner/Raab, Foto: Gemeinde Rohrdorf



Frau Brunner (rechts) übergab das Lebensmittelgeschäft an Kathrin Raab (links), wünschte einen guten Start in die Selbstständigkeit mit viel Vertrauen und Rückhalt der Kunden



TSV Rohrdorf-Thansau mit neuen Trainingsanzügen ausgestattet

Die Herrenmannschaft des TSV wurde mit neuen Adidas Trainingsanzügen ausgestattet. Der Verein möchte sich herzlich bei den Sponsoren **Fahrschule Lienhard** und **Nürnberger Versicherung Agentur Peter** für die jahrelange Zusammenarbeit und Unterstützung bedanken. Die Mannschaft hofft schon bald wieder auf dem Platz stehen zu können. Aktuell steht die Saison 2019/21 kurz vor dem Abbruch. Der Bayerische Fußballverband setzt sich bereits mit der Wertung der Saison auseinander.

Text/Foto: TSV Rohrdorf-Thansau Abteilung Fussball



v.li.: Abteilungsleiter Uwe Hammerschmid, Markus Lienhard, Trainer Peter Schaal, Thomas Peter und Matthias Breitrainer

schattdecor

Schattdecor für freiwillige
Umweltleistung gewürdigt
Bayerisches Staatsministerium überreicht Urkunde
des Umwelt- und Klimapakts

Im April würdigte Simon Hausstetter, Erster Bürgermeister der Gemeinde Rohrdorf, stellvertretend für das Bayerische Staatsministerium für Umwelt und Verbraucherschutz den Dekordruckweltmarktführer Schattdecor für seinen geleisteten Beitrag am Umwelt- und Klimapakt Bayern. Seit 1995 verfolgen die Bayerische Staatsregierung und ihre Partner das Ziel, Umwelt und Klimaschutz in Unternehmen und Betrieben voranzubringen und diese über das Maß der gesetzlichen Vorgaben hinaus zu motivieren.

„Nachhaltigkeit und Umweltschutz sind Teile unseres unternehmerischen Selbstverständnisses und ein Bekenntnis, das bis heute eines der wichtigsten Fundamente des Unternehmenserfolgs ausmacht“, so Roland Heeger, Vorstand Technik bei Schattdecor. „Deshalb findet man am Standort

AKTUELLES AUS ROHRDORF

in Thansau beispielsweise Photovoltaikanlagen auf den Dächern der Produktionshallen, die bereits drei Druckmaschinen mit grüner Energie versorgen, genauso eine Blühwiese, ein Bienenhaus und ein nachhaltiges Konzept für den Neubau des Bürogebäudes", so Johannes Osterhammer, technischer Projektleiter am Standort in Thansau und ergänzt die Wichtigkeit dieser Maßnahmen, denn: „Von der Bedeutung des Klimaschutzes zeugt auch das Interesse unserer Kunden, die sich ein möglichst klimaneutrales Produkt wünschen“. Genau dieses "Mehr" an Engagement wurde nun von der Bayerischen Staatsregierung ausgezeichnet.

„Auch wir Kommunen spielen eine immer wichtigere Rolle im Klimaschutz, der inzwischen ämterübergreifend von Stabsstellen gesteuert wird. Wir nehmen einen Bedeutungszuwachs in der Bevölkerung wahr, der uns, aber auch Unternehmen wie Schattdecor mehr Raum gibt, die eigenen Erfolge in Sachen Umweltschutz und energieeffizientem Produzieren an andere weiterzutragen“, ergänzt Simon Hausstetter bei der Übergabe der Urkunde. Er finde es beeindruckend, dass Schattdecor das Thema Nachhaltigkeit bereits seit Firmengründung im Jahr 1985 zum zentralen Thema gemacht hat: Denn bei der Produktion des Dekorpapiers wurde schon damals ausschließlich auf umweltverträgliche Hightechprodukte aus natürlichen Rohstoffen wie Wasser, Kasein und organische Pigmente gesetzt. Seinerzeit gegen den Markt, gegen den Wettbewerb, gegen den möglichen Misserfolg. „Aber genau diese Entscheidung legte einen der Grundsteine des heutigen Erfolges. Von der Dynamik der Energiewende motiviert, begaben wir uns im Jahr 2013 auf die Suche nach weiteren Einsparpotentialen, effizienterer Auslastung der Produktionsmaschinen und der Optimierung des Druckprozesses“, so Heeger, der die Auszeichnung entgegennahm und ergänzt, dass dies zeigt, dass Klimaschutz bei Schattdecor als stetiger Prozess verstanden wird. „Einsparpotentiale zu finden und kreative Ideen zum Schutz unserer Umwelt umzusetzen ist Teil unserer täglichen Arbeit. Nur so kann nachhaltiges Engagement in einem Industrieunternehmen funktionieren“.

Text/Foto: Schattdecor



v.l.: Roland Heeger (Vorstand Technik Schattdecor), Erster Bürgermeister Simon Hausstetter und Johannes Osterhammer (techn. Projektleiter)

**KATHOLISCHE
FRAUENGEMEINSCHAFT
Thansau**



Maiandacht der Frauengemeinschaft Thansau



Zahlreiche Mitglieder nahmen an der diesjährigen Maiandacht der Frauengemeinschaft Thansau teil. Auch das Wetter spielte noch gut mit, so dass diese unter der Leitung von Gemeindefereferentin Luise Schudok am Kirchenvorplatz stattfinden konnte.

Text/Foto: kfd Thansau

Zur Verstärkung unseres Teams suchen wir ab sofort eine
Zahnmedizinische Prophylaxeassistentin (m/w/d)

in Teilzeit flexibel gestaltbar

Wir bilden aus

für das Ausbildungsjahr 2021 suchen wir eine Auszubildende zur
Zahnmedizinischen Fachangestellten (m/w/d)

Wir freuen uns auf deine Bewerbung!

Zahnarzt Dr. Martin Dirscherl

Untere Dorfstr. 1 | 83101 Rohrdorf
Tel. 08032 - 52 71 | Fax 08032 - 16 01
praxis@dr-dirscherl.de | www.dr-dirscherl.de

Dr. Dirscherl
Zahnarzt

AKTUELLES AUS ROHRDORF

Wir wohnen in Thansau und möchten gerne unsere Imkerei ausbauen.
Für diesen Zweck suchen wir
in oder in der Umgebung von Rohrdorf/ Achenmühle/ Neubeuern
ein Grundstück mit kleiner Werkstatt
(gerne auch renovierungsbedürftig)
oder Lagermöglichkeit für alles,
was man zum Imkern braucht.
Wir sind unter 08031/8099980 erreichbar.

Technischer Mitarbeiter verabschiedet

Seit Anfang Oktober 2016 war Norbert Malterer bei der Gemeinde Rohrdorf bis zu seinem Ausscheiden Anfang Mai als technischer Mitarbeiter im Bauamt beschäftigt. Er kümmerte sich um alle technischen Fragen, angefangen von den gemeindlichen Liegenschaften über die zahlreichen Baustellen bis hin zu Bauanfragen jeglicher Art, und war ein besonders wichtiger Ansprechpartner bei allen Aspekten rund um den Brandschutz. Erster Bürgermeister Simon Hausstetter bedankte sich bei Norbert Malterer für seine Tätigkeit und wünschte ihm für die Zukunft alles Gute.

Text: Gemeinde Rohrdorf



Gabriela Nikita Sugar mit Ersten Bürgermeister Simon Hausstetter

Jennifer Frömel, Zeugnisdurchschnitt 1,16, hat die gleiche Ausbildung zur Kauffrau im Gesundheitswesen bei der Schön Klinik in Rosenheim absolviert und ist ebenfalls am Standort Rosenheim übernommen worden.

Erster Bürgermeister Simon Hausstetter gratulierte den erfolgreichen Absolventinnen bei einer Ehrung im Rathaus zu ihren äußerst bemerkenswerten Abschlüssen mit einer Urkunde und einem kleinen Geschenk. Für ihren weiteren Berufsweg wünschte er ihnen alles Gute und viel Erfolg.

Text und Fotos: Gemeinde Rohrdorf



Ehrung für hervorragende Berufschulabschlüsse

Folgende drei Berufsschülerinnen aus dem Gemeindebereich haben ihren Abschluss an der Staatlichen Berufsschule II in Rosenheim mit einem herausragenden Zeugnisdurchschnitt abgeschlossen und wurden dafür mit einem Staatspreis der Regierung von Oberbayern ausgezeichnet.

Gabriela Nikita Sugar, Zeugnisdurchschnitt 1,28, hat die Ausbildung zur Industriekauffrau bei der Firma iko Sportartikel Handels GmbH, Raubling, abgeschlossen und möchte baldmöglichst Wirtschaftspädagogik studieren.

Franziska Fusco, Zeugnisdurchschnitt 1,50, wurde nach ihrer Ausbildung zur Kauffrau im Gesundheitswesen bei der Schön Klinik Rosenheim auch dort übernommen.



Erster Bürgermeister Simon Hausstetter mit Franziska Fusco und Jennifer Frömel

ACHTUNG!!! ACHTUNG!!! ACHTUNG!!!

Redaktionsschluss für redaktionelle

Beiträge in der Juliausgabe:

Samstag, 12. Juni 2021

rsz@rohrdorf.de

rsz@samerberg.de

AKTUELLES AUS ROHRDORF

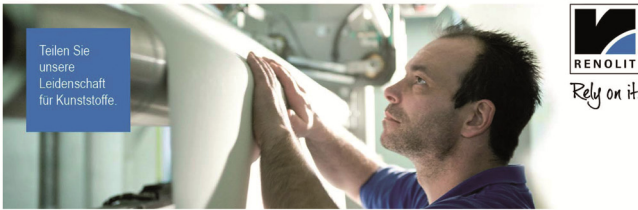

Teilen Sie unsere Leidenschaft für Kunststoffe.

Die **RENOLIT Gruppe** zählt zu den international führenden Herstellern hochwertiger Kunststoff-Folien und verwandter Produkte für technische Anwendungen. Das unabhängige Familienunternehmen setzt seit 70 Jahren Maßstäbe in Qualität und Innovation und beschäftigt heute rund 4.700 Mitarbeiter an mehr als 30 Produktionsstandorten und Vertriebsgesellschaften. Der Name **RENOLIT** steht weltweit für technische Kompetenz, modernes Produktdesign und partnerschaftlichen Service.

Mit modernster Technologie stellen wir an unserem **Standort Thansau bei Rosenheim** Kunststoff-Folien für Die Pharmaindustrie, für technische Anwendungen, sowie für die Lebensmittelindustrie her und vertreiben diese auf den europäischen und außereuropäischen Märkten.

Für unsere Produktionsabteilung, Flachfolienextrusion, im **4-Schicht-Betrieb** suchen wir **befristet bis 31.03.2022** für ab sofort

Maschinenführer befristet (m/w/d)

Ihre Aufgaben:

- Alle in der Produktion anfallenden Aufgaben gemäß den vorgegebenen Maschinenspezifikationen, Prüf-anweisungen, Sicherheitsbestimmungen, Hygieneanforderungen und Umweltauflagen zu erledigen.
- Die vorgegebene Qualität jederzeit gewährleisten.
- Rüst- und Umbauarbeiten sicher und schnellstmöglich durchführen.
- Regenerat entsprechend der Vorgaben einsetzen.
- Mit dem Stapler die Fertigware, Rohstoffe und Betriebshilfsstoffe, unter Einhaltung von Vorschriften, an den dafür vorgesehenen Lagerplätzen einlagern.
- Entwicklungsprodukte in der Produktion in geeigneter Weise umsetzen.

Ihre Qualifikation:

- Gute Deutschkenntnisse
- Staplerschein wünschenswert
- Zuverlässigkeit
- Handwerkliches Geschick

Haben wir Ihr Interesse geweckt? Dann richten Sie bitte Ihre schriftliche Bewerbung an unsere Personalabteilung Frau Christine Hieber vorzugsweise an die Personal-E-Mailadresse: hr.thansau@renolit.com.

RENOLIT SE Zweigniederlassung Thansau | Fabrikstraße 24-28 | 83101 Thansau | hr.thansau@renolit.com | Telefon: +49 8031-7221-402 | www.renolit.com



Jetzt ist es mal an der Zeit, **DANKE** an die Eltern zu sagen: Danke für die Unterstützung, die Geduld, das Verständnis, den unermüdlichen Einsatz und vor allem auch für die Flexibilität.

Alle sind zuversichtlich, dass man Schritt für Schritt ein Stück Normalität zurückgewinnen und lernen kann, mit dieser außergewöhnlichen Situation umzugehen.

Apfelbaumspende für den Krippengarten

Eine Spendenaktion der Firma Eismann bescherte der Zwergerlmühle einen Apfelbaum für den Krippengarten. Herr Franz Weierer von Geiging wusste als „Eismann“ von der Aktion „1.000 Apfelbäume für Kitas“. Er dachte an das Integrative Haus für Kinder in Achenmühle, da er die Einrichtung bereits von seiner Tochter kannte. So bewarb sich die Kita für einen von 1.000 Apfelbäumen, von denen nun einer im Krippengarten der Zwergerl wachsen darf. Zur Freude aller Kinder und des Personals gab es zum Obstbaum auch noch für jeden ein Eis.

Die Buben und Mädels, sowie das Personal, freuen sich schon jetzt auf eine baldige Apfelernte.

Die Zwergerlmühle bedankt sich ganz herzlich bei Herrn Franz Weierer und Herrn Steve Kämper für die Spende.

Text/Foto: Integratives Haus „Zwergerlmühle“ Achenmühle



Aktionen in der Zwergerlmühle Achenmühle

Mutter- und Vatertag in der Zwergerlmühle – DANKE sagen in Zeiten von Corona

Seit über einem Jahr ist coronabedingt vieles anders. Das gesamte öffentliche Leben wurde heruntergefahren und täglich gibt es zu diesem Thema neue Informationen. Und es war ein Jahr mit vielen Herausforderungen. Veränderte Arbeitsbedingungen, Kontaktbeschränkungen, nebenbei Kinderbetreuung und die ständige Ungewissheit, wie es weitergeht, hat allen Kraft, Flexibilität und Nerven abverlangt.

In diesem Jahr war es daher dem Team der „Zwergerlmühle“ besonders wichtig, gemeinsam mit den Kindern eine Kleinigkeit zum Mutter- und Vatertag vorzubereiten.

Wie sicher bekannt, befindet sich das Haus für Kinder aufgrund der erhöhten Inzidenz seit längerer Zeit in der Notbetreuung. Somit konnten die Geschenke nicht mit allen Kindern in der Einrichtung gestaltet werden. Für jedes Kind aus Krippe, Kindergarten und Hort, das aktuell nicht in der Notgruppe betreut wird, wurde eine Überraschung nach Hause geliefert.



Räume des Bürgerbüros werden neu vermietet

Die als „Bürgerbüro der Gemeinde Rohrdorf“ in der Unteren Dorfstr. 1 bekannte Gewerbeimmobilie wird ab sofort neu vermietet. Nähere Auskünfte erteilt die Gemeindeverwaltung Rohrdorf, Herr Wagner, unter der Telefonnummer 08032 956424.

Text: Gemeinde Rohrdorf

AKTUELLES AUS ROHRDORF

Hermann Kolb

Ihr Trauerberater für Rohrdorf, Thansau und Umgebung

Mit unserer 75-jährigen Erfahrung erledigen wir für Sie alle Formalitäten einer Bestattung und stehen Ihnen im Trauerfall rund um die Uhr zur Verfügung.



SCHMID BESTATTUNGEN

Rohrdorf . Angermühlstraße 9 . 08032 5658



kater in der Bauchgegend vorprogrammiert. Ein Zelt – ein Zinner – viel Spaß!

Der **Sonntag, 29.05.2022** bleibt recht klassisch, Bewegung ist trotzdem angesagt! Gestartet wird mit einem kleinen Festzug vom Zelt über die Angermühlstraße zum Fußballplatz. Dort wird um 10.00 Uhr der Festgottesdienst gefeiert. Die musikalische Gestaltung übernimmt wieder die Musikkapelle Rohrdorf. Nach dem

Festzug zurück zum Zelt und dem Mittagessen wird ein kurzweiliges Festprogramm mit verschiedenen Aktionen der Abteilungen durchgeführt.

Das Kesselfleischessen am **Montag, 30.05.2022** startet wieder sportlich. Die Kraftsportabteilung wird ein „Steinheben“ veranstalten, bei der sich natürlich wieder jeder beteiligen darf. Anschließend braucht es aber ein „Cool-down“ und „Auslaufen für alle“, damit sich der Muskelkater nicht über den ganzen Körper ausbreitet. Für die musikalische Unterhaltung sorgt die Gambrinusmusi.

Aufruf

Für dieses Fest will der Verein auch wieder eine Festschrift gestalten. Wer Fotos von Sportereignissen und anderen Veranstaltungen des TSV Rohrdorf-Thansau hat und diese für die Festschrift zur Verfügung stellen möchte, kann sich bei Sepp Pichlmeier unter 0170/8350529 oder josef.pichlmeier@t-online.de melden. Die Fotos und andere Dokumente werden digital erfasst und gleich wieder an die Eigentümer zurückgegeben.

Wer sich außerdem als Helfer zur Verfügung stellen kann, sei es beim Zeltaufbau und/oder -abbau, Barhelfer, Kassier an der Abendkasse oder ähnliches, darf sich gerne beim Zweiten Festleiter Franz Steiner jun. unter 0170/8625759 oder f.steiner@hotmail.de melden.

Text/Foto: TSV Rohrdorf-Thansau

Backhäusl Thansau

Die Coronapandemie bringt viele Vereine an den Rand einer Existenzkrise, Veranstaltungen fallen seit einem Jahr aus, selbst Mitgliederversammlungen können nicht durchgeführt werden, Einnahmequellen versiegen. Wo andere Vereine aufgeben, hat sich in Thansau per Videokonferenz ein neuer Verein gegründet: „Backhäusl Thansau“ nennt sich diese Gemeinschaft, die es sich zum Ziel gesetzt hat, die Brotbackkultur in all ihren Facetten – ob nach neuen oder traditionellen Rezepten – zu fördern. In nächster Zukunft soll zu diesem Zweck ein eigenes Backhaus errichtet werden, wo Menschen zusammenkommen können, um



TSV Rohrdorf-Thansau wird 100 Jahre Jubiläumsfest vom 25. – 30.05.2022 geplant

Bereits 2019 wurde ein Festausschuss, bestehend aus den zwei Festleitern Martin Stuffer und Franz Steiner jun., der Schriftführerin Barbara Brandmaier, dem Kassier Samir Cehajic sowie den Vorständen und je einem Vertreter aus den neun Abteilungen des TSV Rohrdorf-Thansau, gegründet. Im Nachhinein eine gute Entscheidung, denn bis zur Corona-Pandemie konnten persönliche Treffen stattfinden, nun tagen wir immer virtuell.

Das Festzelt wird am oberen Turner Hölzl Parkplatz aufgestellt und ist für ca. 1.500 Personen ausgelegt. Natürlich wird es eine Kuchen- und Getränkebar geben.

Festprogramm

Anpiff des 100-jährigen Gründungsfestes ist am **Mittwoch 25.05.2022**. Zum einarmigen Gewichtheben in der 1-Liter-Klasse – dem Bieranstich – wird die Musikkapelle Rohrdorf den Auftakt musikalisch umrahmen. Gleichzeitig soll es ein Tag der Vereine und Betriebe werden.

Am Vatertag – **Donnerstag, 26.05.2022** – gibt es „Halligalli“ für die ganze Familie in und um das Festzelt. Mit diversen Attraktionen für Jung und Alt soll der „Spaß und Fitness – Faktor“ hochgehalten werden. Ein Cross-Duathlon (Laufen und Radfahren) auf dem Turner Hölzl Gelände, sowie Streetfloorball, Menschenkicker und vieles mehr warten auf die Besucher. Im Festzelt spielt die Jugendkapelle Rohrdorf zum Mittagstisch auf und ab 17.00 Uhr wird der Tag mit einem Preisschafkopfen abgerundet.

Der **Freitag, 27.05.2022** wird „wuid und laud“! Bei der Zeltparty mit der Chiemgauer Folkrockband Django3000 sollen alle ihr Tanzbein schwingen oder Abtanzen – Hauptsache Bewegung!

Auch die Lachmuskeln kommen nicht zu kurz. Der TSV Rohrdorf-Thansau begrüßt deshalb am **Samstag, 28.05.2022** Stephan Zinner zum Kabarettabend – Muskel-

AKTUELLES AUS ROHRDORF

gemeinsam zu backen und das gesellschaftliche Leben in Thansau zu bereichern.

Neben der Bauplanung zum Backhaus arbeitet der Verein an einer eigenen Homepage und an einem Prospekt, um neue Mitglieder anwerben zu können. Interessenten können sich schon jetzt über Email unter servus@backhausl-thansau.de oder telefonisch bei Vorstand Sepp Wagner melden: 08031/7636.

Text: Backhäusl Thansau e. V.

KATHOLISCHE
FRAUENGEMEINSCHAFT
Thansau



Osterkerzenverkauf der Frauengemeinschaft Thansau

Die Osterkerzen der Frauengemeinschaft Thansau wurden heuer von verschiedenen Frauen in Heimarbeit hergestellt und bereits einige Wochen vor Ostern in der Pfarrkirche zum Kauf angeboten. Die Vorstandschaft hatte sich als Grundmaterial dieses Mal für die teureren, fair gehandelten GEPA-Stumpfenkerzen entschieden. Sie stammen aus der indonesischen Kerzenmanufaktur Wax Industri, sind in Handarbeit und aus überwiegend nachhaltigem Palmwachs hergestellt. Für handgemachte Kerzen benötigt das Unter-

nehmen mehr Hände als bei der industriellen Fertigung, das sorgt für mehr Arbeitsplätze und insgesamt zufriedener Menschen im Dorf.

Die Kerzen zeichnen sich durch eine leicht marmorierte Optik und eine längere Brenndauer aus. Von den 80 unterschiedlich verzierten Osterkerzen konnten fast alle verkauft werden. Mit den Einnahmen von rund 500 Euro werden (nach Abzug der Materialkosten) wieder soziale Zwecke unterstützt. Die Vorstandschaft bedankt sich herzlich bei den zahlreichen fleißigen Helferinnen. Text/Foto: kfd Thansau



125
JAHRE
seit 1896

PRECHTL
Hier geht's mir gut

Bad Aibling	Ebersberger Str. 1
Brannenburg	Nußdorfer Str. 33
Raubling	Friedrich-Fuckel-Str. 3
Bad Feilnbach	Kufsteiner Str. 44

**Ab Mittwoch, 9. Juni 2021
Fleischspezialitäten an unseren
Marktständen*** (*= in Bad Feilnbach an der Fleischtheke)

Rinderfilet vom bay. Jungbullen,
Dry Aged Entrecôte aus Irland,
Steakhüfte und T-Bone Steaks
aus Nebraska, Iberico Schweinelende,
Black Angus Flanksteaks oder
Tomahawk-Steaks aus Australien,
Schwäbisch-Hällisches Schweine Kotelett,
Alm-Ochsen Lende, Burger Patties,
Spareribs oder Babyribs vom bay. Jungschwein

Bestes aus Italien

Italienische Woche mit vielen Spezialitäten
aus Italien ab Mittwoch, 7. Juli 2021

Benvenuti da Precht!

Öffnungszeiten: Montag bis Samstag 8.00 bis 20.00 Uhr

[f](https://www.facebook.com/precht.de) [i](https://www.instagram.com/precht.de) [y](https://www.youtube.com/precht.de) [precht.de](https://www.precht.de)

AKTUELLES AUS ROHRDORF

Spende an Behindertenchor
des Emmy-Schuster-Hauses

v.l.: Hr. Matthias Mörtl (Leiter des Jugendsozialwerks München), Sylvia Steiner (1. Vorsitzende des Weihnachtsmarktes Achenmühle), Hr. Stefan Hutter (Chorleiter)

Der Weihnachtsmarkt Achenmühle e. V. konnte durch die Erste Vorsitzende Sylvia Steiner eine Spende von 500 Euro an den Leiter des Katholischen Jugendsozialwerks München e. V., Herrn Matthias Mörtl, für die Chormitglieder im Emmy-Schuster-Haus in Rosenheim überreichen.

Mit dieser Spende können kleinere Wünsche erfüllt werden. Durch Corona ist es ihnen seit letztem Jahr nicht gestattet

zu singen. Um weiterhin mit den Bewohnern Musik machen zu können, hat sich der Chorleiter, Herr Stefan Hutter, etwas anderes einfallen lassen: Anstatt Liederblätter werden jetzt Trommeln ausgeteilt.

Zwischen dem Chor und dem Weihnachtsmarkt gibt es mittlerweile eine mehr als 20-jährige Verbundenheit. Normalerweise gestaltet der Chor jedes Jahr einen Gottesdienst in Höhenmoos, der leider im letzten Jahr ausfallen musste. Trotzdem hoffen alle, dass er in diesem Jahr wieder stattfinden darf. Dies ist immer etwas ganz Besonderes und alle freuen sich auf ein Wiedersehen.

Text/Foto: Weihnachtsmarkt Achenmühle e. V.

Ideenwerkstatt Thansau

Der Gemeinderat hat beschlossen, eine Ideenwerkstatt für Thansau zu organisieren. Dabei sollen die Thansauer Bürgerinnen und Bürger ihre Verbesserungsvorschläge für diesen größten Ortsteil der Gemeinde Rohrdorf einbringen. Besondere Beachtung wird dabei die Gestaltung des neu ausgewiesenen Dorfangers finden, wo auch das Backhäusl entstehen soll. Weitere Themen sind die Verkehrssituation und Angebote für Kinder und Jugendliche.

Aufgrund coronabedingter Einschränkungen ist derzeit leider keine Präsenzveranstaltung möglich, bis dahin können jedoch Ideen, Meinungen und Vorschläge gerne im Bürgerbüro eingebracht werden (laponder@rohrdorf.de). Über das weitere Vorgehen wird in der RSZ in nächster Zeit fortwährend berichtet werden. Ziel der Ideenwerkstatt ist eine bürgernahe Befassung mit Thansau, seinen Problemen, Chancen und Potentialen sowie die Erarbeitung von Maßnahmen, die die Lebensqualität erhöhen und die Dorfgemeinschaft fördern.

Text: Gemeinde Rohrdorf



Andreas Humbs GmbH Bauwert Erhaltung

SPEZIALFACHBETRIEB FÜR BAUTENSCHUTZ & BAUSANIERUNG

Mutzenweg 2 · 83115 Neubuern · Tel. 0 80 35/96 65 44-0 · Fax /-22



**FEUCHTE GEBÄUDE
nutzbar machen!**

Zuverlässig und Dauerhaft



www.humbs-bauwerterhaltung.de
info@humbs-bauwerterhaltung.de

Spezialabdichtung
im Keller-, Balkon-,
Terrassenbereich
nach DIN 18195

Fugentechnik
Sanierung im Hochbau
nach DIN 18540

Sand- und
Feuchtstrahlen,
Oberflächentechnik

CM Feuchtigkeits-
messung, Labor-
untersuchung

Leckortung mit
Wärmebildkamera
Endoskopie

Fachbetrieb gemäß
§ 19 I WHG
TPD Bayern e.V.
überwacht

Wasserschadenbeseitigung
Gebäudetrockenlegung
Schimmelsanierung

Planung und
Erstellung von
Sanierungskonzepten

Technische
Beratung

Terrassen-
& Pflasterbau

AKTUELLES AUS ROHRDORF

**Ich stricke für Sie nach Maß!
Wolle ist vorhanden.
Telefon: 08035 / 5487**



BRK-Kreisverband
Rosenheim

**Bayerisches Rotes Kreuz
Rosenheim bedankt sich für
die jahrelange Unterstützung
auch durch die Gemeinde
Rohrdorf**

Die Henry-Dunant-Münze in Gold ist eine besondere Auszeichnung im Roten Kreuz und lässt daher auf eine lange Verbundenheit der Gemeinden zum BRK Rosenheim schließen.

„Damit würdigen wir die jahrelangen Verdienste der Gemeinden für unsere Rot-Kreuz Arbeit“, sagte Karl-Heinrich Zeuner, Vorsitzender BRK Rosenheim, bei der Übergabe der Urkunde und der Goldmünze.

Die Gemeinden Neubeuern, Rohrdorf und Samerberg unterstützen seit vielen Jahren die Raublinger Tafel des Roten Kreuzes Rosenheim und haben erst kürzlich den Erweiterungsbau der BRK Bereitschaft Rohrdorf mit einem hohen finanziellen Zuschuss unterstützt.

Die neue Wasserwachthütte am Luegsteinsee wurde dank der finanziellen Unterstützung der Gemeinde Oberaudorf zu einem leistbaren Projekt für das Rote Kreuz, aber auch regelmäßige Zuschüsse für die BRK Gemeinschaften im Gemeindegebiet Oberaudorf in den letzten Jahren unterstützten den Verband.

„Eine gute und enge Verbindung mit gegenseitiger Unterstützung ist eine Win-Win-Situation für die Bürgerinnen und Bürger der jeweiligen Gemeinden“, so Direktor Martin Schmidt, Kreisgeschäftsführer BRK Rosenheim.

Text: BRK Rosenheim, Foto: Gemeinde Rohrdorf



Die Herren Martin Schmidt (li) und Heinrich Zeuner (re) übergaben die Auszeichnung des BRK an Herrn Ersten Bürgermeister Simon Hausstetter

**Lehrgang zur Verwaltungsfachkraft
erfolgreich abgeschlossen**



Erster Bürgermeister Simon Hausstetter beglückwünschte Barbara Brandmaier und übergab ihr das Prüfungszeugnis sowie die Urkunde zur Verwaltungsfachkraft

Mit einer Gesamtprüfungsnote von 1,80 hat Barbara Brandmaier, die in der gemeindlichen Finanzverwaltung beschäftigt ist, ihren einjährigen Weiterqualifizierungs-Lehrgang an der Bayerischen Verwaltungsschule abgeschlossen. Erster Bürgermeister Simon Hausstetter gratulierte Frau Brandmaier zum hervorragenden Prüfungsergebnis und durfte ihr neben dem Zeugnis über die Fachprüfung I auch die offizielle Urkunde zur Verwaltungsfachkraft überreichen.

Text und Foto: Gemeinde Rohrdorf

**MÄHROBOTER.
VON STIHL.**

BRINGEN IHREN RASEN IN BESTFORM.

GERNE BERATEN WIR SIE !
ZUVERLÄSSIG. PERSÖNLICH. NAH.

PERRET
TECHNIK FÜR LAND | FORST | KOMMUNAL & GARTEN

PERRET GmbH
Rauwöhrstr. 40
83115 Neubeuern
www.perret-gmbh.de

Öffnungszeiten: Mo-Fr 8.00-12.00 + 13.30-17.30 Uhr, Sa 8.00-12.00 Uhr

AKTUELLES AUS ROHRDORF



Wir gratulieren

Im vergangenen März und April konnten folgende Gemeindemitglieder einen hohen Geburtstag oder ein Ehejubiläum feiern, zu dem die Gemeindeverwaltung Rohrdorf recht herzlich gratuliert:

80. Geburtstag

Johann Ranhartstetter	Höhenmoos
Hedwig Weingartner	Rohrdorf
Anneliese Runz	Thansau
Theres Christl	Rohrdorf
Dr. Günter Fuchs	Rohrdorf
Adrienn Vamos	Thansau
Metin Balkir	Rohrdorf

85. Geburtstag

Friedrich Killer	Rohrdorf
Hildegard Zacher	Thansau
Huberta Böhm	Rohrdorf

90. Geburtstag

Josef Bielmeier	Thansau
-----------------	---------

Glückwünsche nach Thansau ins Seniorenheim St. Anna gehen an folgende Jubilare:

Herr Friedrich Reisner zum 85. Geburtstag
Frau Rosa Huber zum 90. Geburtstag

Es wird an dieser Stelle darauf hingewiesen, dass Jubilare, die keine Veröffentlichung in der Rohrdorf-Samerberg Zeitung wünschen, dies zwei Monate vorher im Rathaus, Zimmer 18, 1. Stock oder unter der Telefon-Nr. 08032 - 956435 mitteilen können.



Bauernhausmuseum leiht Exponate ans Naturkundemuseum Münster aus



Zu den kostbarsten Exponaten des Rohrdorfer Bauernhausmuseums zählt ohne Zweifel die von Peter Reisner sen. Anfang der 90er Jahre geschaffene 39-bändige Holzbibliothek. Unter einer Holzbibliothek (Xylotheke) versteht man eine Sammlung von Holzbüchern, in deren Innerem weitere Bestandteile der jeweiligen Baumart zu finden sind, wie etwa Blätter, Nadeln, Früchte, Samen etc. Große Beliebtheit erlangten solche Holzbibliotheken im 18. Jahrhundert, als man im Zuge der Aufklärung umfangreiche Naturalienkabinette anlegte und die Natur systematisch zu erforschen begann. Im Laufe der Jahre sind viele dieser Xylotheken der Säkularisation, dem Holzwurm oder schlichtem Desinteresse zum Opfer gefallen, moderne Holzbibliotheken – wie die Rohrdorfer – gibt es ohnehin kaum. Das Landschaftsverband Westfalen-Lippe (LWL)-Museum für Naturkunde wurde daher auf diese Rarität im Achantaler Bauernhausmuseum aufmerksam und fragte an, ob es möglich wäre, einige Bände für eine Sonderausstellung nach Münster auszuleihen.

Steuern? Wir machen das.

VLH.

Josef Stuffer
Beratungsstellenleiter



Bucher Str. 19
83101 Rohrdorf/Achenmühle

Tel: 08032 9881129
Mobil: 0178 8436 428

Mail: josef.stuffer@vlh.de



www.vlh.de

Wir beraten Mitglieder im Rahmen von § 4 Nr. 11 StBerG.



AKTUELLES AUS ROHRDORF



Dank der Deutschen Rentenversicherung Bund Manfred Kokott berät ehrenamtlich rund um die gesetzliche Rentenversicherung

Manfred Kokott ist ehrenamtlicher Versichertenberater/ für die Deutsche Rentenversicherung Bund und im Landkreis Rosenheim ein wichtiger Ansprechpartner für alle Fragen rund um die Rentenversicherung. Als „Helfer in der Nachbarschaft“ kümmert er sich um die Anliegen der Versicherten, nimmt Anträge auf, übermittelt direkt online und lässt beim Rentenversicherungsträger den gegenwärtigen Rentenanspruch berechnen. Engagiert berät er trotz der anhaltenden Corona-Situation weiterhin telefonisch (erreichbar unter Tel. 08036 3774).

Manfred Kokott sorgt seit 35 Jahren im Landkreis Rosenheim für eine ortsnahe, persönliche Verbindung der Versicherten zur Rentenversicherung. Am Tag der Selbstverwaltung bedankte sich die Deutsche Rentenversicherung Bund für diesen persönlichen Einsatz. Bundesweit haben die rund 2.600 Versichertenberaterinnen und -berater der Deutschen Rentenversicherung Bund allein im vergangenen Jahr, trotz der Einschränkungen durch die Covid-19-Pandemie, über 189.000 Rentenanträge und fast 17.000 Kontenklärungsanträge aufgenommen. Insgesamt wurden über 1,1 Millionen Beratungen hauptsächlich telefonisch durchgeführt. Zudem wurde ein besonderer Service für Versicherte sowie Rentnerinnen und Rentner eingerichtet, die aus gesundheitlichen Gründen ihre Wohnung nicht verlassen können. Ihnen wurden fast 45.000 Hausbesuche unter Corona Bedingungen abgestattet.

„Unsere Serviceleistungen sind für die Versicherten, Rentnerinnen und Rentner kostenfrei. Als Teil der Selbstverwaltung arbeiten wir ehrenamtlich“, sagt Manfred Kokott. „Wir werden von der Vertreterversammlung der Deutschen Rentenversicherung Bund für dieses Ehrenamt gewählt.“ Wie man bei Interesse zu einem „Helfer in der Nachbarschaft“ werden kann, findet man unter deutscherentenversicherung.de/ehrenamt. Ein Versichertenberater in der Nähe findet sich über das kostenlose Servicetelefon unter 0800 1000 4800 oder online unter www.deutscherentenversicherung-bund.de.

Text: Deutsche Rentenversicherung Bund



hen. Dieses seit 1892 bestehende Museum beherbergt eine naturkundliche Sammlung von über 2,3 Millionen Objekten und zieht jährlich über 200.000 Besucher an. Daher war es für das Rohrdorfer Museum eine Ehre, einer solch renommierten Einrichtung sechs Bände der Holzbibliothek ausleihen zu können. In der Sonderausstellung „Alleskönner Wald“ werden die Holzbücher aus Rohrdorf ab 25. Juni einer über 200 Jahre alten Xylothek aus dem Landesmuseum Oldenburg gegenübergestellt. Museumsleiter Peter Fortner und sein Stellvertreter und Bürgermeister Simon Hausstetter brachten die Exponate persönlich nach Münster und übergaben sie dort an Ausstellungsmacherin Nadine Howe und Kuratorin Lisa Klepfer.

Hoherfreut über die Qualität der weitgereisten Bücher zeigten sie den Rohrdorfer Museumsleitern den künftigen Standort der Ausstellungsstücke in der im Aufbau befindlichen Ausstellung. Diese beschäftigt sich mit den ökologischen, ökonomischen und sozialen Funktionen des Waldes und ist voraussichtlich bis Herbst 2022 zu sehen.

Text: GTEV Achantaler Rohrdorf
Fotos: LWL/Steinweg; S. Hausstetter



Redaktionsschluss für redaktionelle Beiträge in der Juliausgabe: Samstag, 12. Juni 2021
rsz@rohrdorf.de
rsz@samerberg.de

AKTUELLES AUS ROHRDORF

familiär
freundlich
kompetent



Auto WOHL SCHLAGER
83101 Rohrdorf-Achenmühle • Tel. 08032/5517
Kfz-Reparaturen ALLER Marken
 -Servicebetrieb

Aus dem Gemeinderat

Sitzung vom 22.04.2021

Zustimmung zur Produktionsanlagenerweiterung im Zementwerk Rohrdorf

Die Südbayerische Portland-Zementwerk Gebr. Wiesböck & Co. GmbH plant die Erweiterung der Produktionsanlage um die Zementmühlen 4 und 5, die Errichtung von Silos mit Gebäudeträgerwerksergänzung und die Neubelegung eines bestehenden Silos im Zementwerk Rohrdorf auf dem Grundstück Fl. Nr. 2156 der Gemarkung Rohrdorf in Sinning 1. Das Grundstück liegt im Außenbereich gemäß § 35 Baugesetzbuch. Für das Vorhaben werden keine äußerlichen Veränderungen der Gebäude vorgenommen. Der Gemeinderat erteilte zur beantragten immissionsschutzrechtlichen Genehmigung für das Vorhaben das gemeindliche Einvernehmen.

Information über die Trassenauswahl zum Brenner Nordzulauf

Am 13.04.2021 wurde von der Deutschen Bahn das Ergebnis der Trassenauswahl für den Brenner Nordzulauf bekanntgegeben. Von der ausgewählten Trasse, der violetten Variante, ist die Gemeinde Rohrdorf massiv betroffen. Erster Bürgermeister Simon Hausstetter informierte anhand von Detailkarten der Deutschen Bahn, die im Internet auf der Brenner Nordzulaufseite unter www.brennernordzulauf.eu veröffentlicht und einzusehen sind, über den Trassenverlauf im Gemeindebereich: Aus dem Gemeindebereich Samerberg führt die Strecke über den Tunnel Steinkirchen östlich an Thalmann vorbei, und dann nach der Autobahn A 8 in zwei Varianten -entweder in offener Bauweise nördlich der Kreisstraße RO 5 an Lauterbach vorbei, oder untertunnelt südlich der Kreisstraße RO 5 ganz knapp entlang von Lauterbach- in den Riederinger Gemeindebereich. Zusammen mit den Bürgerinitiativen und den von der Trasse betroffenen Kommunen wird die Gemeinde Rohrdorf ihren Widerstand gegen die Neu-

**Sitzungs- und Terminplan
der Gemeinde Rohrdorf**

Juni 2021

17.06.2021 Hauptverwaltungs-, Finanz- und Kulturausschuss	19.00 Uhr
24.06.2021 Bauausschuss	19.00 Uhr
24.06.2021 Gemeinderat	20.00 Uhr

Die Sitzungen finden unter Einhaltung der aktuell geltenden Hygiene- und Abstandsregeln zum Schutz vor dem Coronavirus in der Turner-Hözl-Halle Rohrdorf statt.

Aktuelle Informationen finden Sie auf unsere Homepage unter www.rohrdorf.de

Hinweis zur Bauausschuss-Sitzung

Vollständige Baugesuche müssen zwei Wochen vor der Sitzung im Rathaus Rohrdorf eingereicht sein, wenn sie auf die Tagesordnung der Sitzung genommen werden sollen.

Wenn die Bauausschusssitzung entfällt, beginnt die Gemeinderatssitzung bereits um 19.30 Uhr!

Bitte beachten Sie dazu immer den aktuellen Aushang an den öffentlichen Anschlagtafeln und den Hinweis auf der Gemeindehomepage!

Änderungen wegen noch nicht absehbarer Ereignisse entnehmen Sie bitte der Tagespresse und der gemeindlichen Internet-Seite unter www.rohrdorf.de.

Text: Gemeinde Rohrdorf

PFLASTERBAU**STRASSENBAU****KANALBAU****ROBERT BRAUN**
STRASSENBAUERMEISTER83101 ROHRDORF
ROSENHEIMERSTR. 23
TEL. 0 80 31 - 39 60 02
FAX 0 80 31 - 39 60 04braun_pflasterbau@gmx.de

AKTUELLES AUS ROHRDORF

baustrecke weiterhin aufrechterhalten und alle rechtlichen Möglichkeiten ausschöpfen.

Neu gegründeter Verein „Bachhäusl Thansau“ darf gemeindliches Grundstück nutzen

Am 16.03.2021 fand die Gründung des Vereins „Bachhäusl Thansau“ statt. Der Verein hat sich die Pflege der Brotbackkultur, die Errichtung eines Backhauses und die Belebung der Thansauer Dorfgemeinschaft zum Ziel gesetzt und beantragt die Bereitstellung eines gemeindlichen Grundstückes. Der Gemeinderat beschloss, dem neu gegründeten Verein zur Errichtung eines Backhauses den westlichen Bereich des nordöstlich an das Feuerwehrhaus Thansau angrenzenden Grundstücks Fl. Nr. 1572 der Gemarkung Rohrdorf zur Verfügung zu stellen. Die Verwaltung wird beauftragt, eine entsprechende Nutzungsvereinbarung zu erarbeiten.

Bürgerblock-Initiative „lebenswertes Thansau“ beantragt Gestaltung eines Dorfangers und Planung einer Ideenwerkstatt

Der Bürgerblock Rohrdorf beantragt mit seiner Initiative „lebenswertes Thansau“ die Errichtung eines Dorfangers und die Planung einer Ideenwerkstatt, um die Identifikation der Bürgerinnen und Bürger mit dem Ortsteil Thansau zu verbessern. Der Gemeinderat fasste den Beschluss, zur Errichtung eines Dorfangers auf den gemeindlichen Grundstücken an der Eschenstraße und zur Gestaltung eines neuen Zentrums für die Thansauer Bürgerinnen und Bürger eine Ideenwerkstatt zu planen. In diesem Rahmen soll ein Gesamtkonzept für ein neues gesellschaftliches Zentrum auf diesem Gelände erarbeitet werden.

Zuschuss für Kindergruppe „Samazwergal“

Die nicht nach den Förderkriterien des Bayerischen Kinderbildungs- und Betreuungsgesetzes (BayKiBiG) geförderte Einrichtung „Kindergruppe Samazwergal e.V.“ hat für Kinder aus der Gemeinde Rohrdorf, die die Einrichtung im letzten Jahr besucht haben bzw. heuer dort betreut werden, einen Zuschuss beantragt. Der Gemeinderat stimmte der freiwilligen Beteiligung am Defizitbetrag der Kindergruppe für betreute Kinder aus dem Gemeindebereich zu.

Sitzung vom 04.05.2021

Neue Containeranlage für eine Krippen- und eine Kindergartengruppe am Haus für Kinder Thansau

Nach den Anmeldungen der Kindertageseinrichtungen im Gemeindebereich für das neue Kindergartenjahr 2021/2022 stellte sich heraus, dass der Bedarf für das kommende Kindergartenjahr durch die bestehenden Einrichtungen nicht gedeckt werden kann und auf jeden Fall die Einrichtung einer weiteren Krippen- und einer Kindergartengruppe erforderlich ist. Da im Bereich des Integrativen Hauses für Kinder „Zwergermühle“ in Achenmühle keine Möglichkeit für eine weitere Containeranlage besteht, wurde über den



INNergie
Energie von hier.

Energie für alle! Direkt aus der Nachbarschaft.

Wir sind Ihr regionaler Partner für die sichere Versorgung mit klimaschonender Nahwärme, umweltfreundlichem Erdgas und Ökostrom aus 100% Wasserkraft. Und das zu fairen Preisen.

08031 365-2929 www.inn-ergie.de

Träger des Hauses für Kinder „Hl. Familie“ Thansau eine Anfrage zur Nutzung des Pfarrpfündegrundstücks neben der bestehenden Einrichtung gestellt. Mittlerweile liegt die positive Mitteilung vor, dass das Grundstück für einen vorübergehenden Zeitraum zur Unterbringung einer Containeranlage genutzt werden kann. Der Gemeinderat stimmte der Errichtung einer Containeranlage neben dem Haus für Kinder Thansau für eine Krippen- und eine Kindergartengruppe zu. Die Verwaltung erhielt den Auftrag, dazu mehrere Angebote einzuholen und den Auftrag an den wirtschaftlichsten Anbieter zu erteilen. Auch für einen entsprechenden Bauantrag erteilte der Gemeinderat seine Zustimmung.

Planung für Naturkindergarten Rohrdorf vorgestellt – Bauarbeiten werden ausgeschrieben

Der Gemeinderat wurde in der Sitzung über den aktuellen Planungsstand und die Kosten für den neuen Naturkindergarten Rohrdorf informiert. Für das Vorhaben gibt es über die Regierung von Oberbayern eine Förderung durch den Freistaat Bayern. Nach eingehender Diskussion entschied sich der Gemeinderat einstimmig, die Bauarbeiten für den Naturkindergarten in Form einer Holzhütte in Blockbauweise mit Fußbodenheizung als Frostwächter auszuschreiben, mehrere Angebote einzuholen und den Auftrag nach der Zustimmung zum vorzeitigen Baubeginn an den jeweils wirtschaftlichsten Anbieter zu erteilen. Text: Gem. Rohrdorf

AKTUELLES AUS ROHRDORF



Brenner-Nordzulauf: Protestwelle entlang der „Vorzugstrasse“

Für viele Einwohner der Gemeinde Rohrdorf hätte die Auswahl der Bahn hinsichtlich der „Vorzugstrasse“ im Zuge des Brenner-Nordzulaufs nicht schlimmer kommen können. Waren viele noch froh und zuversichtlich, als die gefürchtete „blaue“ Trasse, die zwischen Rohrdorf und Thansau in Richtung Südwesten geführt hätte, nicht mehr verfolgt wurde, so wurden sie am Dienstag, 13. April 2021, böse überrascht: Entgegen aller vermuteten Wahrscheinlichkeit gaben Politik und Bahn an diesem Tag bekannt, dass die einzig verbleibende Trasse die „violette“ sein wird. Diese soll Rosenheim nördlich umfahren und unter Riederling und Lauterbach führen, wobei auch der Samerberg untertunnelt werden soll. Von einer möglichen oberirdischen Spange entlang der Kreisstraße bei Lauterbach abgesehen, entsteht dabei wohl Deutschlands längster Tunnel.

Und auch wenn die Trassenführung vollständig oder annähernd komplett unter der Erde vorgesehen ist: Für die Gemeinde Rohrdorf ist die Wahl der „violettten“ Variante keine gute Entscheidung: Es drohen jahrelange Bauarbeiten mit Lärm, Erschütterungen und anschließende irreparable Beeinträchtigungen der Lebensqualität.

Um ihren Unmut gegen das Projekt zu äußern, versammelten sich nach Angaben des Brennerdialogs am Samstag, 24. April 2021, entlang der vorgesehenen Strecke etwa 5.000 Menschen zu einer Lärm- und Protestwelle. Ausgestattet waren die Demonstrierenden unter anderem mit Blasinstrumenten, Töpfen, Hupen, Transparenten, Tafeln und sonstigen Protest-Utensilien. Das Motto der Aktion war unmissverständlich: „Hoit ma zam“.

Ab etwa 14.00 Uhr gruppierten sich die Demonstranten unter Einhaltung der geltenden Coronaregeln entlang der vorgesehenen Trasse. In der Gemeinde Rohrdorf war dies an der Kreisstraße RO 5. Ab 15.00 Uhr ging dann ein großes Hupen, Trommeln und Tröten durch die betroffene Gegend, so dass jeder in der näheren Umgebung mitbekommen musste, dass die geplante Neubaustrasse auf starken Widerstand stößt.



Viele der Demonstrierenden sind in einer der vielen Bürgerinitiativen der Region engagiert, aus deren Sicht das gesamte Projekt sowie das daraus resultierende Verhalten von Politik und Bahn jeglicher Grundlage entbehrt: Ein solider, nachvollziehbarer Bedarfsnachweis, der für ein derartiges Vorhaben eigentlich eine unabdingbare Basis sein sollte, ist beim Brenner-Nordzulauf nicht vorhanden.

Bis die „violette“ Bahntrasse gebaut wird, kann es noch lange dauern, es gibt noch viele technische, politische und juristische Hürden. Der Kampf dagegen wird sich also lohnen, auch wenn er noch viel Zeit und Mühe in Anspruch nehmen wird und einen festen Zusammenhalt in der Bevölkerung als Voraussetzung haben muss.

Die Organisatoren vor Ort, namentlich Zweite Bürgermeisterin Maria Haimmerer und die Lauterbacher Gemeinderäte Sebastian Hauser und Stephan Reisner, bedanken sich bei allen Beteiligten für die Zeit und für ihr Engagement, sowie bei den Feuerwehren Lauterbach und Rohrdorf für die Verkehrsabsicherung.

Text: Bürgerinitiative Rohrdorf / Stephan Reisner
Fotos: Stephan Reisner, Brem



AKTUELLES AUS ROHRDORF



LANDKREIS ROSENHEIM

Unerlaubte Abfalllagerungen verursachen zunehmend Probleme

Nachdem sich die Fälle häufen, in denen Abfälle einfach irgendwo hingeworfen und entsorgt werden, weist das Landratsamt Rosenheim die Bürger und Bürgerinnen daraufhin, was bei der Abfallentsorgung zu beachten ist. Somit ersparen sich alle Seiten Ärger und Arbeit. Die ordnungsgemäße Entsorgung ist meist kein größerer Aufwand, als den Müll einfach irgendwo hinzuwerfen oder abzuladen. Auch finanziell hält sich das im Rahmen. Es gibt zu allen Abfällen ein Merkblatt des Landkreises auf dem alles genau erklärt ist. Die Merkblätter sind im Internet unter <https://www.abfall.landkreis-rosenheim.de/index.php/merkblaetter> abrufbar.

Nachfolgend noch ein paar der wichtigsten Punkte zum Abfallrecht:

Waldwegebau

Das Landratsamt bietet an, vor dem Bau bzw. der Ausbesserung eines Waldwegs, etwa mit Bauschutt, Asphaltfräsgut oder Dachziegeln, eine Waldwegebauanzeige auf Eignung des Materials für den geplanten Standort kostenlos zu überprüfen. Dafür werden verschiedene Fachstellen miteinbezogen. Das Anzeigeformular kann über die Webseite des Landratsamtes unter Verwaltung – Immissionsschutz/ Abfallrecht (Bauschutt) heruntergeladen werden oder beim Sachgebiet Abfallrecht angefordert werden.

Altholz

An Altholz im Sinne der Altholzverordnung, werden besondere Anforderungen an die stoffliche und energetische Verwertung sowie die Beseitigung gestellt. Bei der stofflichen Verwertung entsteht aus Altholz der Kategorien A I, A II und eingeschränkt A III ein neues Produkt. Bei der energetischen Verwertung wird dieses also in immissionsschutzrechtlich dafür zugelassenen Anlagen als Brennstoff verwendet. Altholz der Kategorien A I – A III kann kostenfrei bis zu zwei m³ täglich an den Wertstoffhöfen des Landkreises abgegeben werden. Altholz der Kategorie A IV kann bis zu einer Menge von max. zwei m³ täglich gegen eine Gebühr von 7,50 Euro je angefangenem 1/4 m³ entsorgt werden.

Kompostierung

Eine Kompostierung oder ein Verbrennen von Gartenabfällen aus privaten Haushalten ist nur auf dem Grundstück erlaubt, auf dem die pflanzlichen Abfälle anfallen und dadurch keine (Geruchs)-Belästigung für die Nachbarn ent-

steht. Der Kompost-Ratgeber dient als Anleitung für eine ordnungsgemäße Kompostierung. An den Wertstoffhöfen dürfen Gartenabfälle aus privaten Haushalten bis zu einem m³ täglich kostenlos angeliefert werden, ebenso an den drei Kompostierungsanlagen, die auch größere Mengen annehmen. Text: Landratsamt Rosenheim, SG Abfallrecht

Verbindungsweg zwischen Turner Hölzl und Feuerwehrhaus Rohrdorf saniert



Der Untergrund des Weges wurde zuerst dauerhaft stabilisiert

Als vorweggenommene Maßnahme des jährlichen Asphaltierungsprogramms von Gemeindestraßen wurde der dringend reparaturbedürftige Teilbereich des sogenannten „Franzosenweges“ zwischen oberem Turner Hölzl Parkplatz und Feuerwehrhaus Rohrdorf saniert. Da die Asphaltdecke in den letzten Jahren, trotz Erneuerung, wegen der Hanglage immer wieder massiv aufgerissen ist, wurde der Untergrund über ein spezielles, zementgebundenes Verfahren dauerhaft stabilisiert und im Anschluss wieder neu asphaltiert. Ein zweiter sanierungsbedürftiger Abschnitt am Franzosenweg wurde im Hinblick auf die für den Naturkindergarten Rohrdorf noch notwendigen Erschließungsarbeiten vorerst zurückgestellt. Text und Fotos: Gemeinde Rohrdorf



Danach wurde die neue Asphaltdecke aufgebracht

AKTUELLES AUS ROHRDORF



Für meine Kanzlei in Aschau im Chiemgau suche ich eine/n:

Steuerfachangestellte/n (m/w/d)

Thomas Sebastian Bartsch
STEUERBERATER
„... Steuern steuern...“

Neben den typischen Aufgabenfeldern haben Sie ebenso Freude an Sekretariatsaufgaben.

Ich biete einen modernen Arbeitsplatz, Fortbildungen werden gefördert, die Vergütung erfolgt überdurchschnittlich – ebenso verzichte ich bewusst auf leistungsorientierte Gehaltskonzepte. Gerne auch Berufsanfänger! Falls ich Ihr Interesse geweckt habe, freue ich mich auf Ihre Bewerbung per E-Mail oder Post. Für Fragen stehe ich Ihnen auch vorab gerne zur Verfügung.

Kontakt: Thomas S. Bartsch, Kampenwandstr. 16, 83229 Aschau im Chiemgau, th.bartsch@tb-steuerberater.de, Tel.: 08052-956213-0



Unterstützung beim Anbau der Bergrettungswache Samerberg durch die Schauer Bau GmbH

Fast fertig gestellt ist mittlerweile der neue Anbau der Bergrettungswache Samerberg. Der Innenausbau ist in den letzten Zügen und das Einsatzmaterial und die Fahrzeuge können bald die neue Garage beziehen. Durch die großartige Unterstützung der zahlreichen Spender konnte dieses Projekt erfolgreich realisiert werden.

Beim Aushub, den Erdarbeiten, den Kanal- und Abwasserinstallationen und der Sanierung des angrenzenden Parkplatzes wurde die Bergwacht tatkräftig mit kostenfreier Arbeitskraft, Maschinen und Baumaterial von der Schauer Bau GmbH aus Rohrdorf unterstützt. Bei einem Besuch von Johann Schauer in der Bergrettungswache bedankten sich die Bereitschaftsleiter Josef Hunger und Rudolf Weber für die gespendete Arbeitsleistung.

Text und Bild: Bergwacht Rosenheim - Samerberg



v.l.n.r. Rudolf Weber, Johann Schauer und Josef Hunger vor dem neuen Anbau

Trachtenverein
"D'Lindntaler"
Lauterbach e.V.



Bgr. 1948

Maibaum 2021 – Symbol des Zusammenhaltens

Nichts ist wie sonst, trotzdem richtet der GTEV D' Lindntaler Lauterbach den Maibaum am Dorfplatz auf



Alle vier Jahre am 1. Mai stellt der Trachtenverein D' Lindntaler Lauterbach den Maibaum am Dorfplatz auf. Normalerweise findet zu diesem Anlass ein großes Fest mit vielen Besuchern statt. Viele Gäste erwarten dann am Dorfplatz den geschmückten Baum, der von den Maibaumdie-

Mit Glas arbeiten, wohnen, leben

INN - Glasbau
ROSENHEIM ■■■■

- Ausführung aller Neu- / Reparaturverglasungen
- Ganzglastrennwände und Ganzglasduschen
- Küchenrückwände
- Spiegel- und Glasschleiferei
- Sonnen- und Sichtschutz im Isolierglas
- Glasüberdachungen

INN-Glasbau GmbH
Ing.-Anton-Kathrein-Str. 10 - 83101 Rohrdorf - Thansau
Fax 08031 / 70437 info@inn-glasbau.de Tel. 08031 / 70868

www.inn-glasbau.de

AKTUELLES AUS ROHRDORF



ben zurückgebracht wird. Nach erfolgreicher Auslöse wird der Baum mit vereinten Kräften und viel Muskelkraft aufgerichtet. Umrahmt von einem fröhlichen Fest mit Blasmusik, Auftritten der Trachtenkinder, guter Brotzeit und einer Maß Bier.

Dieses Jahr wurde der Baum - pandemiebedingt - mit technischer Hilfe in Form eines Krans, Mitte Mai aufgestellt.

„Heimlich und leise kam der Baum nach Lauterbach“, merkte Pfarrer Baumgartner im Gottesdienst am Jahrtag der

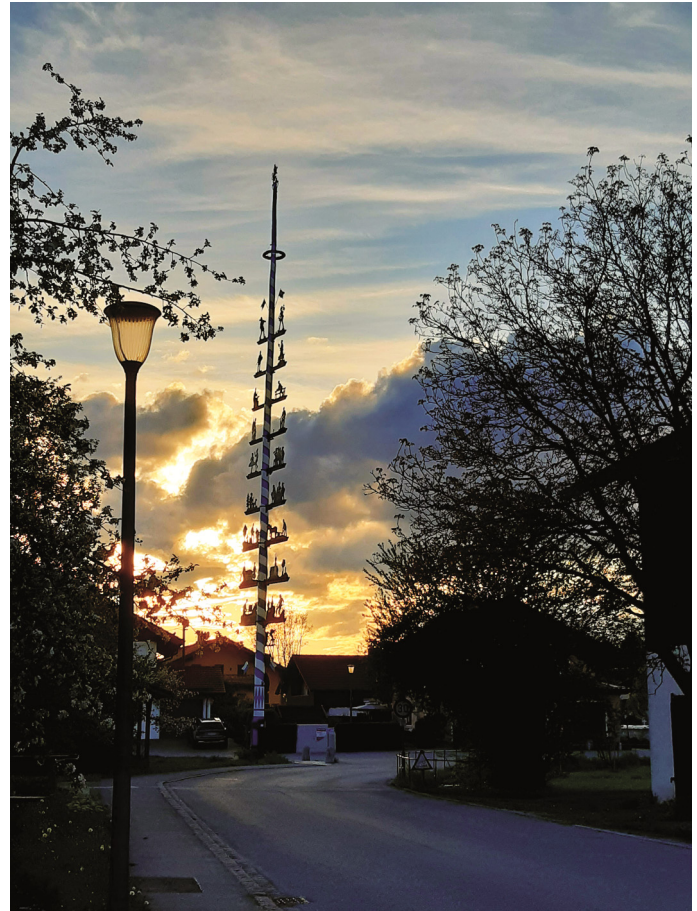

Vereine an. „Aber auch für solche Aktionen benötigt es den Zusammenhalt in den Vereinen.“

Der Maibaum, u.a. als Symbol gegen jegliches Unheil und als Zeichen der Dorfgemeinschaft, ist für die Lauterbacher Trachtler Motivation genug, das Brauchtum auch in der Zeit der Pandemie zu bewahren.

Text/Fotos: Trachtenverein Lauterbach



LANDKREIS ROSENHEIM



Wussten Sie schon, dass...
 ...Asche in erkaltetem Zustand in die Restmülltonne eingebracht werden darf?
 Zum Schutz die kalte Asche einfach verpackt in die Tonne geben.

AKTUELLES AUS ROHRDORF

Trauungen in Zeiten von COVID-19

Zusatztermine am 24.07.2021 und 21.08.2021 möglich



In Zeiten von Corona ist das Heiraten zwar möglich, da rechtlich garantiert, aber die Gästeanzahl war in den vergangenen 16 Monaten meist auf das absolute Minimum von FÜNF Personen (inkl. Hochzeitspaar) beschränkt.

Dahingehend wurden letztes Jahr die überwiegende Anzahl an Trauungen in den Sommer verschoben, da hier auf eine niedrigere Inzidenz und somit auf mehr Gäste bei der Hochzeit gehofft wurde. Die Hoffnung zahlte sich auch aus, denn im Juli und August 2020 war im großen Trauungssaal der Gemeinde Rohrdorf, unter Einhaltung aller Hygienemaßnahmen, eine Gästeanzahl von 30 Personen möglich.

Da auch 2021 mit etlichen Verschiebungen gerechnet wird und sich dies auch bereits abzeichnet, hat sich das Standesamt Rohrdorf dazu entschieden, in den Monaten **Juli und August je einen Samstag für Trauungen** anzubieten. Somit ist es am 24. Juli und am 21. August 2021 möglich, sich in Rohrdorf das Ja-Wort zu geben.

Es können bis zu vier Trauungen an diesen beiden Tagen angeboten werden (10.00 Uhr, 11.00 Uhr, 12.00 Uhr und 13.00 Uhr). Weitere Auskünfte erteilt das Standesamt Rohrdorf, Herr Grick, 080832/956433, grick @rohrdorf.de.

Text: Gemeinde Rohrdorf

Umweltmobil kommt zum Wertstoffhof Thansau

Das Umweltmobil des Landkreises kommt am **Mittwoch, 30.06.2021** in die Gemeinde Rohrdorf. Es steht von **13.00 – 14.30 Uhr** am Wertstoffhof an der Ahornstraße 8 1/2 in Thansau.

Beim Umweltmobil können grundsätzlich alle Problemabfälle aus Haushalten kostenlos abgegeben werden, wie z.B. Chemikalien, Verdüner, Farb- und Reinigungsmittelreste, Holz- und Pflanzenschutzmittel, Haushaltsbatterien, Säuren, Laugen, Ölfilter. Außerdem werden beim Umweltmobil auch gereinigte Aluminiumabfälle entgegengenommen. Altöl wird nicht, auch nicht in Kleinmengen angenommen. Verkaufsstellen von Motorölen (auch Kaufhäuser und Supermärkte) sind gesetzlich verpflichtet, Altöle in der Menge, in der bei ihnen Frischöl gekauft wurde, kostenlos zurückzunehmen.

Kfz-Batterien und Dispersionsfarben werden ebenfalls nicht angenommen. Diese Stoffe können beim gemeindlichen Wertstoffhof in Thansau entsorgt werden. Weitere Auskünfte erteilt das Landratsamt unter den Telefonnummern 08031/392-4313.

Übrigens: Auch für Problemabfälle gilt, dass der beste Abfall der ist, der erst gar nicht entsteht! Schadstoffhaltige Produkte sollte man deshalb vermeiden.

„Bitte machen Sie von der Möglichkeit der kostenlosen Abgabe von Problemabfällen beim Umweltmobil regen Gebrauch. Helfen Sie mit, den Hausmüll zu entgiften“, so die Verantwortlichen. Text: Landratsamt Rosenheim

Baugrundstück mit Aussicht gesucht!

Naturliebendes Pärchen möchte gerne aufs Land,
am liebsten in Samerberg und Umgebung.
400-800 m², ruhig, gerne auch Hanglage, Bergblick.

Kontakt: 0173 / 96 39 839



ÖKO-MODELLREGION
HOCHRIES-KAMPFENWAND-WENDELSTEIN

„Bio – was steckt dahinter“

ist eine Serie der Öko-Modellregion Hochries-Kampfenwand-Wendelstein. Ziel der Öko-Modellregion ist, die Bio-Landwirtschaft und die Herstellung von regionalen Bio-Lebensmitteln in den acht Mitgliedsgemeinden Aschau, Bad Aibling, Bad Feilnbach, Frasdorf, Neubeuern, Raubling, Rohrdorf und Samerberg zu fördern.

Einkaufsstudien und das zunehmende Angebot von Bio-Lebensmitteln im Lebensmitteleinzelhandel zeigen, dass sich Verbraucher*innen beim Einkaufen immer öfter für biologisch erzeugte Lebensmittel entscheiden. Diesen Trend hat die Corona-Pandemie sogar noch verstärkt. Besonders die Kombination aus regional und bio überzeugt Verbraucher*innen. Doch weiß man, was hinter Bio-Lebensmitteln steckt? In jeder Folge dieser Serie werden die Besonderheiten der Biolandwirtschaft vorgestellt.

Bayerische Bio-Lebensmittel: Voll im Trend und politisch erwünscht

Bio aus Bayern boomt. Laut der Landesanstalt für Landwirtschaft hat sich die Bio-Landwirtschaft in Bayern in den vergangenen zehn Jahren verdoppelt. Die ökologisch bewirtschaftete Fläche stieg im Vergleich zum Jahr 2010 um 190.000 Hektar auf insgesamt 385.000 Hektar. 11.000 Bio-Landwirte bewirtschaften nun 12 % der landwirtschaftlichen Flächen in Bayern. Sie setzen sich tagtäglich für den Schutz unserer Gewässer, unserer Böden, für das Klima sowie für die Artenvielfalt ein.

AKTUELLES AUS ROHRDORF

Bio mit politischem Rückenwind

Der Freistaat will heimischem Bio auch weiterhin Schwung verleihen. Das erfolgreiche staatliche Programm „BioRegio 2020“ wird mit dem Programm „BioRegio 2030“ fortgeführt. Ziel dieses Programmes ist, mit einem Maßnahmenpaket den Anteil der Bio-Landwirtschaft in Bayern bis zum Jahr 2030 auf 30 % zu erhöhen. Die 27 staatlich anerkannten Öko-Modellregionen sind Teil dieser Bestrebung. Rohrdorf und Samerberg sind Mitglieder der Öko-Modellregion Hochries-Kampenwand-Wendelstein und möchten Bio aktiv voranbringen. Seit dem Start der Öko-Modellregion vor eineinhalb Jahren haben sieben landwirtschaftliche Betriebe im Modellgebiet auf Bio umgestellt. Das bedeutet ein Plus von gut 200 Hektar Bio-Fläche in sieben Gemeinden (Statistik ohne den Markt Neubeuern, der erst kürzlich der Öko-Modellregion beigetreten ist). 128 Bio-Landwirt*innen bewirtschaften nun 24 % der landwirtschaftlichen Fläche im Modellgebiet. „Das Landwirtschaftsministerium hat uns kürzlich Grünes Licht für die nächste Förderperiode der Öko-Modellregion bis Ende 2024 gegeben. Wir freuen uns sehr darüber, dass wir Bio weiter voranbringen können!“ so Projektmanagerin Irmi Prankl. Zusammen mit ihrer Kollegin Steffi Adeili bearbeitet sie Projekte zur Bio-Landwirtschaft und zu Bio-Lebensmitteln in der Öko-Modellregion. „Unser Fokus liegt auf der Unterstützung und Begleitung von Akteuren. Es ist wichtig, dass regionale Wertschöpfungsketten aufgebaut und damit attraktive Einkommensmöglichkeiten für die Betriebe geschaffen werden.“ erklärt Steffi Adeili.

Regionales Bio-Rindfleisch

Adeili leitet ein Projekt zur regionalen Bio-Rindfleischvermarktung. Im Nachgang einer Fachexkursion zur Initiative „Biokalb Oberland“ haben sich Landwirt*innen zu einer Arbeitsgruppe „Bio-Rindfleischvermarktung“ zusammengefunden. Es folgten weitere Exkursionen, Infoveranstaltungen und Workshops zum Themenkomplex. Ein erster Erfolg dieser Arbeitsgruppe ist das Bergbauernwagal, das zwei Landwirtinnen aus Frasdorf betreiben. Der Verkaufswagen ist auf Märkten der Öko-Modellregion unterwegs und versorgt bewusste Verbraucher*innen mit hochwertigem Fleisch von Weiderindern aus der Öko-Modellregion (www.bergbauernwagal.de). „Wir arbeiten derzeit auch an einer Online-Verkaufsplattform für bestes Bio-Rindfleisch aus der Öko-Modellregion. Auf dieser Plattform können Verbraucher*innen Betriebe in ihrer Nähe finden, die Bio-Rindfleisch anbieten. Sie können das Fleisch bequem online bestellen und es dann entweder direkt ab Hof abholen, oder es sich nach Hause schicken lassen.“ so Adeili. Ziel der Öko-Modellregion ist, den regionalen Bio-Rindfleisch-Konsum anzuhäufen. „Wir wünschen uns für die Zukunft, dass sich Verbraucher*innen bewusst für regionales Bio-Rindfleisch entscheiden und dessen Vorzüge und Hintergrund kennen. Denn bei der Erzeugung von Bio-Milch entsteht automatisch auch hochwertiges Bio-Rindfleisch. Die Milcherzeugung und die Rinderhaltung



Der Genuss von regionalem Bio-Weidefleisch entsteht durch die äußerst hohe Fleischqualität, sowie durch das Wissen um die respektvolle Tierhaltung, die kurzen Transportwege und die positiven Umwelteffekte der Bio-Landwirtschaft

sind die wirtschaftlich bedeutendsten Einkommenszweige unserer Landwirte. Weide- und Almflächen können dabei sehr effizient von Kühen beweidet und gepflegt werden – ein großer Beitrag zum Erhalt der Kulturlandschaft und der Biodiversität.“ so die Projektmanagerinnen.

Text: Öko-Modellregion HKW
Foto: Daniel Delang

UNERTL
KBK FENSTER · TÜREN



- Überdurchschnittliches Gehalt**
- Verpflegungsmehraufwand**
- Freizeitausgleich mit Überstunden**
- Vielseitiger Aufgabenbereich**

Du hast Erfahrung, Führerschein Klasse B und Lust in einem motivierten Team zu arbeiten?

Dann ruf uns an!

Rosenheimer Str. 22 · 83064 Raubling · Telefon: 08035/87844-0
www.unertl-fenster.de

AKTUELLES VOM SAMERBERG

Speisen zum Mitnehmen in der Corona Zeit!

Gasthof Maurer, Grainbach, Tel. 08032-8212

Donnerstag bis Sonntag 11.30 - 14.00 Uhr sowie 17.00 - 20.00 Uhr

www.maurer-samerberg.de

Gasthof Alpenrose, Grainbach, Tel. 08032-8263

Freitag Abends Aktion ab 17.00 - 19.30 Uhr, sowie Samstag/Sonntag 12.30 - 13.30 Uhr und 17.00 - 19.30 Uhr. Zusätzlich Schmankerlhäusl täglich geöffnet zur Selbstbedienung

www.alpenrose-samerberg.de

Hotel zur Post, Törwang, Tel. 08032-8613

Freitag und Samstag 17.00 - 19.30 Uhr sowie Sonntag 11.30 - 13.30 Uhr

www.hotel-post-samerberg.de

Gasthof Schinkensepp, Obereck

Samstag und Sonntag von 12.00 Uhr - 16.00 Uhr, Hausgemachte Kuchen und heiße Getränke

www.schinkensepp.bayern

Bitte unterstützen Sie unsere örtliche Gastronomie und gönnen sich was Gutes zum Essen!

Gewerbeverband



Uwe Hammerschmid
Erster Vorsitzender
Gewerbeverband
Rohrdorf-Samerberg



Vorteilsticket für das
Chiemsee-Alpenland
Gipfel hoch4 plus Ticket jetzt mit
neuem Partner

Falls sich die 7-Tages-Inzidenz der Region entsprechend entwickelt, könnten zumindest die heimischen Bergbahnen voraussichtlich ab 21. Mai wieder öffnen. Zu diesen Perspektiven gibt es besondere Neuigkeiten: Das beliebte Gipfel hoch4 plus-Ticket gilt jetzt nicht nur für alle vier Bergbahnen, sondern auch für beide Thermen in der Freizeitregion Chiemsee-Alpenland.

Mit Panoramablick in die Bergsaison starten – das dürfen Negativ-Getestete, Genesene und Geimpfte wieder solange die Inzidenz im Landkreis Rosenheim stabil unter 100 bleibt. „Dass neben allen Bergbahnen im Chiemsee-Alpenland und der Thermo in Bad Endorf nun auch die Thermo Bad Aibling Partner des Gipfel hoch4 plus-Tickets ist, stellt für die gesamte Region einen echten Mehrwert dar,“ freut sich Christina Pfaffinger, Geschäftsführerin von Chiemsee-Alpenland Tourismus. Zwar sei noch nicht klar, ab wann die Thermen wieder Gäste empfangen dürfen, mit einer Gültigkeit von drei Jahren, lohne sich der Kauf des



Thermo Bad Aibling

Gipfel hoch4 plus-Tickets aber auch jetzt schon, so die Tourismuschefin.

Bei den Bergbahnen ist man nach knapp sieben Monaten coronabedingtem Stillstand nun ebenfalls froh über die Öffnungsperspektive: „Gerade für einheimische Berg- und Badefreunde war und ist das Gipfel hoch4 plus-Ticket der perfekte Begleiter für den „Urlaub dahoam“, sagt Claudia Steimle, Pressereferentin bei den Wendelsteinbahnen. Pünktlich zum Start in die Saison könne das beliebte Kombiticket nun mit einem weiteren Vorteil punkten.

Das Gipfel hoch4 plus-Ticket beinhaltet vier Mal Bergerlebnis und zwei Mal Thermenvergnügen im Chiemsee-Alpenland zu ermäßigten Preisen und ist darüber hinaus noch übertragbar. Der Ticketinhaber spart dabei bis zu 40 Prozent gegenüber einzeln gekaufter Berg- und Talfahrtkarten auf die Aussichtsberge Hoheck, Hochries, Kampenwand und Wendelstein. Gegen Vorlage des Gipfel hoch4 plus-Tickets gewähren die beiden Thermen der Region, die Thermo Bad Aibling und die Chiemgau Thermen Bad Endorf, 25% Rabatt auf den geltenden Tarif. Erhältlich ist das Gipfel hoch4 plus-Ticket zum Preis von 79 Euro jederzeit im Online-Shop der Wendelsteinbahn und, sobald sie wieder geöffnet sind, auch bei den teilnehmenden Betrieben sowie bei Chiemsee-Alpenland Tourismus. Weitere Informationen unter www.gipfel-hoch4-plus.de.

Text: Chiemsee-Alpenland Tourismus GmbH & Co. KG

Reinigungskräfte gesucht

ab August/September

Bei Interesse melden Sie sich bitte bei Sylvia Jache, telefonisch oder per WhatsApp unter 0157 - 37 61 96 07.

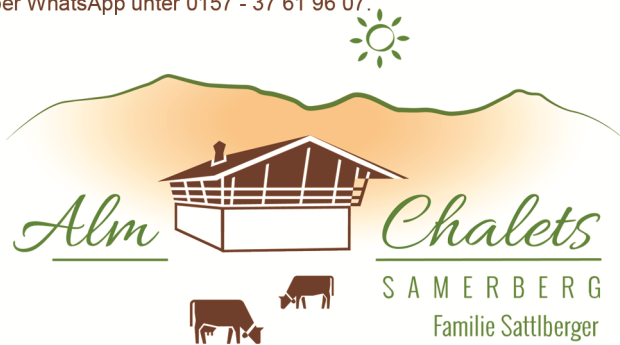

AKTUELLES VOM SAMERBERG



**Einsatzintensiver Start
in die Sommersaison**

**Fünf Einsätze innerhalb weniger Stunden
für die Bergwacht Rosenheim - Samerberg**



Winch des Patienten mit Notarzt
an der Ebersberger Alm

Anfang Mai an einem Samstag hatten die Bergretter und Bergretterinnen mehrere Einsätze gleichzeitig zu bewältigen. Der erste Patient kam gegen 12:30 Uhr nach einem Sturz im Bikepark mit einer Schulter- und Halswirbelsäulenverletzung in die Rettungswache Samerberg. Gegen 14 Uhr der zweite Alarm für diesen Tag: Abgestürzte Person am Zellerhorn. Sofort machten sich die Einsatzkräfte auf den Weg zum Laubenstein. Unter-

stützung für diesen Einsatz kam durch den Rettungshubschrauber Christoph 14 aus der Luft und bodengebunden von der Bergwacht Sachrang – Aschau. Nach der Aufnahme eines Bergretters durch den Hubschrauber konnte die Unfallstelle lokalisiert und die Mannschaft abgesetzt werden. Glücklicherweise zog sich der Patient beim Sturz nur leichte Verletzungen zu und konnte nach der medizinischen Erstversorgung nach Frasdorf geflogen werden. Dort wurde der Patient dem Rettungsdienst übergeben.

Parallel ging ein weiterer Alarm bei der Mannschaft am Samerberg ein. Ein Gleitschirmflieger stürzte im Bereich der Ebersberger Alm ab und gab Schmerzen im Rückenbereich an. So flog der Hubschrauber mit einem Bergretter an Bord direkt zum nächsten Einsatz weiter. Die restliche Mannschaft fuhr mit dem Rettungsfahrzeug über die Forststraßen zum zweiten Einsatzort. Auch dieser Patient wurde von der Bergwacht und der Crew des Hubschraubers Christoph

**Redaktionsschluss für redaktionelle
Beiträge in der Juliausgabe:
Samstag, 12. Juni 2021
rsz@rohrdorf.de, rsz@samerberg.de**

14 medizinisch versorgt und anschließend ins Krankenhaus nach Traunstein geflogen.

Während an der Ebersberger Alm der dritte Patient des Tages versorgt wurde, ging schon der nächste Notruf ein. Ein Mountainbiker stürzte im Bikepark und zog sich eine Schulterverletzung zu. Mit Unterstützung des Bergwacht-Notarztes wurde der Radfahrer versorgt und zur Rettungswache Samerberg gebracht. Ein Rettungswagen brachte den Patienten ins nächstgelegene Krankenhaus.

Der fünfte Patient des Nachmittages kam selbstständig nach einem Fahrradsturz in die Rettungswache am Samerberg. Der junge Patient zog sich neben einer Schulterverletzung eine Gehirnerschütterung zu und musste ebenfalls in der Rettungswache Samerberg notärztlich versorgt werden. Auch dieser Patient wurde dem Rettungsdienst übergeben, der ihn ins Klinikum Rosenheim brachte.

Insgesamt waren 12 Einsatzkräfte und ein Bergwacht-Notarzt rund vier Stunden im Dauereinsatz.

Text/Fotos: Bergwacht Rosenheim-Samerberg



Christoph 14 bei der Landung in Frasdorf



HILFE bei müden Augen !

Wir schaffen
Abhilfe mit einer
individuellen
Computerbrille:

Komplett schon
ab **€ 139.-**

Augenoptik

am Schloßberg

Geschäft:
Salzburger Straße 19
83071 Stephanskirchen
Telefon: 08031-12416

Privat:
Hammererweg 61
83071 Stephanskirchen
Telefon: 08036-306732

AKTUELLES VOM SAMERBERG

Rotes Kreuz ehrt die Gemeinde Samerberg Henry-Dunant Münze in Gold an Bürgermeister überreicht

Der BRK Kreisverband Rosenheim hat sich mit einer besonderen Auszeichnung bei der Gemeinde Samerberg bedankt: Vorsitzender Karl Heinz Zeuner und Kreisgeschäftsführer Martin Schmidt überreichten Bürgermeister Georg Huber die Henry-Dunant-Münze in Gold.

„Damit würdigen wir die Jahrelangen Verdienste der Gemeinde Samerberg für unsere Rot-Kreuz Arbeit“, sagte Karl Heinz Zeuner bei der Übergabe der Urkunde und der Goldmünze.

Hohe Zuschüsse flossen seinerzeit in den Bau der neuen Rettungswache der Bergwacht Rosenheim-Samerberg in Grainbach, nun fördern die Samerberger auch den Erweiterungsbau des Roten Kreuzes in Rohrdorf. Samerberg gewährt auch laufende Zuschüsse für den First Responder, die Bergwacht und die Raublinger Tafel.

Samerbergs Bürgermeister Georg Huber bedankte sich im Namen der Gemeinde bei Martin Schmidt und bei Karl Heinz Zeuner für die Auszeichnung und zugleich für die gute Zusammenarbeit in den vergangenen Jahren.

Nach über 28 Jahren Vorstandstätigkeit übergibt Vorsitzender Zeuner den Stab nun an MdB Daniela Ludwig.

Der BRK Kreisverband Rosenheim zählt mit seinen rund 2.300 ehrenamtlichen Helferinnen und Helfern und 325 hauptamtliche Mitarbeiterinnen und Mitarbeitern zu den größten Kreisverbänden innerhalb des Bayerischen Roten Kreuzes.

Schwerpunkte sind unter anderem die Bereiche Notfallrettung, Wasserwacht, Bergwacht, Jugendrotkreuz, die Wohlfahrts- und Sozialarbeit und der Blutspendedienst, zuletzt auch das Angebot von Corona Teststationen.

Die Münze erinnert an Henry Dunant, einem der Gründer des Roten Kreuzes und Träger des ersten Friedensnobelpreises.

Brenner Nordzulauf: Keine Begeisterung für Milliardenprojekt auf dem Samerberg

Die „Vorzugs-Trasse“ Violett unterquert das Samerberger Gemeindegebiet ungefähr auf Höhengniveau des Inns. Der sogenannte Tunell Steinkirchen (Länge 12,9 km) ist sogar nach einem der schönsten Ortsteile des Samerbergs benannt. Erst in der Nachbargemeinde Rohrdorf kommt der Tunnel Steinkirchen nahe der Autobahnraststätte „Samerberg“ wieder an die Oberfläche, die Strecke oberirdisch an Lauterbach und Niedermoosen vorbei und geht zwischen Riedering und dem Simssee wieder in einen Tunnel.

Samerbergs Bürgermeister Georg Huber:

„Die heutige Planung für den Brenner Nordzulauf schafft eine neue Infrastruktur, einen unwiderruflichen brutalen Eingriff in unsere Voralpenlandschaft zu Gunsten einer Hochleistungsbahnstrecke, deren Bedarf bis heute nicht belegt ist.

Die geplante Untertunnelung unseres Gemeindegebiets mit dieser Trasse mag auf den ersten Blick umweltverträglich aussehen, aber der eigentliche Schaden, die eigentliche Katastrophe käme ja auf unsere Nachbargemeinden Rohrdorf, Riedering und Stephanskirchen zu, wo weiterhin oberirdisch geplant wird. Auch der Norden von Rosenheim wird in 20,30 Jahren nicht mehr wieder zu erkennen sein. Der mögliche Konflikt des Steinkirchen-Tunnels mit einem unserer Trinkwasser-Schutzgebiete ist angesichts der dramatischen Tragweite in der Region ja noch das geringste Problem.

Mit dieser geplanten Verkehrsschneise wird neuer, zusätzlicher, immenser Verkehr in das Inntal angezogen! Unsere Heimat wird also geopfert für ein fragwürdiges europäisches Verkehrsprojekt, das unsere Region und unsere Gemeinden durchschneidet und wertvollste Landschaftsräume zerstört.

Warum werden Millionen LKW über den Brenner nicht schon heute umgeleitet auf andere Alpentransitstrecken oder auf die Schiene gezwungen mit gesetzlichen Mitteln? Warum keine Aufrüstung und Verbesserung der Bestandsstrecke mit neuem Lärmschutz?

Man kann die heutige Planung nicht schönreden, da hilft auch ein bunter Visualisierungsfilm zur Vorzugstrasse nicht, um das Milliardenprojekt schmackhaft zu machen.“



Bürgermeister Georg Huber (Mitte) nahm aus den Händen von Karl-Heinz Zeuner, Vorsitzender des BRK-Kreisverbands (rechts) und Kreisgeschäftsführer Martin Schmidt (links) die Urkunde und die Henry-Dunant-Münze entgegen.

**Ich stricke für Sie
nach Maß!
Wolle ist vorhanden.
Telefon: 08035 / 5487**

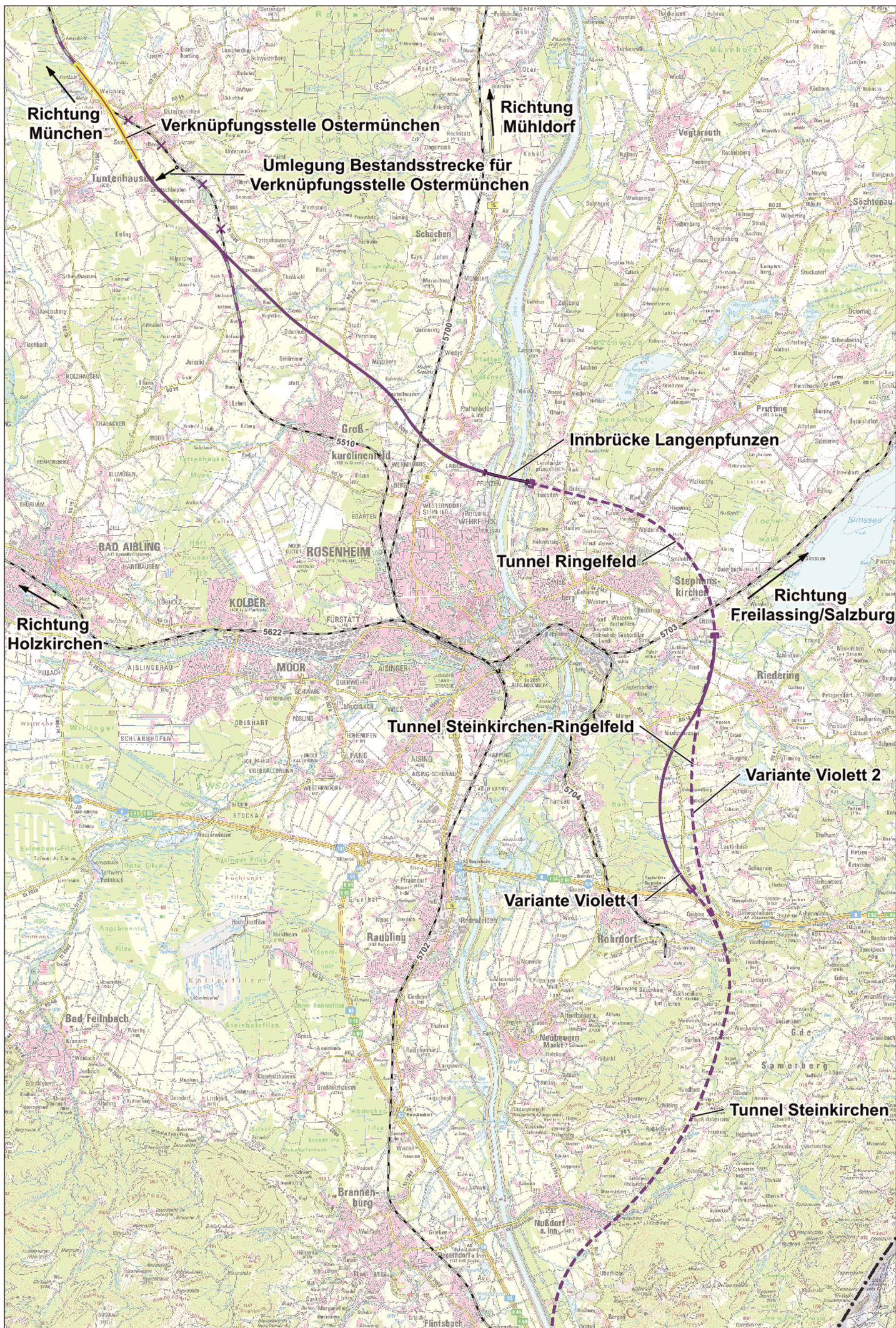

Richtung München

Richtung Mühldorf

Verknüpfungsstelle Ostermünchen
Umlegung Bestandsstrecke für Verknüpfungsstelle Ostermünchen

Innbrücke Langenpfunzen

Tunnel Ringelfeld

Richtung Freilassing/Salzburg

Richtung Holzkirchen

Tunnel Steinkirchen-Ringelfeld

Variante Violett 2

Variante Violett 1

Tunnel Steinkirchen

AKTUELLES VOM SAMERBERG

Samerberger nehmen Abschied von Sebastian Auer



Im Alter von 95 Jahren verstarb Sebastian Auer (Heisn Wast) aus Staben in der Gemeinde Samerberg. Welch großer Wertschätzung sich der Verstorbene erfreute und wie hoch gerade seine Verdienste für das heimatliche Brauchtum waren zeigten die Nachrufe bei der Trauerfeier, die in der Kirche St. Ägidius und Nikolaus in Grainbach coronabedingt nur im engsten Familienkreis abgehalten werden konnte.

„Dein Humor bleibt unvergessen!“ – mit diesem Satz brachte Diakon Günter Schmitzberger zum Ausdruck, dass Sebastian Auer in seiner geselligen und leutseligen Art über seine Familie sowie über seinen Hof und seine Alm hinaus bekannt und geschätzt war. „Sein Zusammenstehen mit seiner bereits vor ihm heimgegangenen Frau Maria hat ihn gewiss auch die vielen Schicksalsschläge ertragen lassen, gemeinsam mit allen Angehörigen haben sie das Sterben von drei Töchtern als Babys und einen schweren Unfall von Sohn Wasti im Jahr 1979 ertragen“ – so der Diakon, der noch den tiefen Glauben des Verstorbenen erwähnte und von seinem letzten Besuch erzählte als Sebastian Auer sagte: „Mit dem Herrgott im Rücken ist es immer am Besten“.

Ganze 25 Jahre (1966 bis 1991) war der „Heisn Wast“ Erster Vorstand beim Trachtenverein Hochries-Samerberg in Grainbach. Unter seiner Federführung wurden der 60., 70. Und 80. Vereins-Geburtstag groß gefeiert. Erster Vorstand Peter Sattlberger erinnerte in seinem Nachruf an die außerordentliche trachtlerische Lebensleistung vom Wast, der sich gleich nach dem Zweiten Weltkrieg als Erster Vorplattler beim Wiederaufbau des Vereins beteiligte und er



Toten- und Ehrenwache der Trachtenvereine von Grainbach und Rossholzen bei der Aussegnungshalle im Friedhof von Grainbach.

**Wir kaufen Wohnmobile
+ Wohnwagen
03944 - 36160**



WOHNMOBIL-CENTER
Am Wasserturm www.wm-aw.de



ergänzte: „Der Wast hatte ein Talent für Unterhaltung und lustige Geselligkeit, über 70 Jahre war er Mitglied bei uns und er war nicht nur bei unserem Verein bei Jung und Alt, sondern auch innerhalb der Gebietsgemeinschaft Simssee und beim Gauverband I geschätzt“. Der Gauverband I ehrte Sebastian Auer gleich mehrmals, einmal mit dem Goldenen Gau-Ehrenzeichen und zweimal mit dem sehr seltenen Gau-Ehren-Krug. Der Trachtenverein Grainbach würdigte Auers Einsatz für Tracht und Heimat mit der raren Ernennung zum Ehren-Vorstand des Vereins. Auch beim Trachtenverein „Almenrausch“ Rossholzen war der Wast Mitglied, für über 40 Jahre Vereinstreue dankte in seinem Nachruf Vorstand Martin Schober. Die Trachtenvereine Grainbach und Roßholzen hielten mit ihren Fahnenabordnungen einen ganzen Nachmittag vor der Aussegnungshalle im Grainbacher Friedhof Ehren- und Totenwache, da ein gemeinschaftlicher Kirchgang von den Vereinen mit ihren Mitgliedern nicht möglich war.

Jahrzehntelang großartiger und einzigartiger Theaterspieler

Als in Grainbach nach dem Krieg das Theaterspielen wieder aufkam, da war Sebastian Auer mit dabei. Für die Theatergruppe des Trachtenvereins erinnerte Peter Wiesholzer, der 15 Jahre lang mit Auer gemeinsam auf der Bühne stand, daran, dass Ende der 40er und Anfang der 50er Jahre bei Wildererstückl im Hampa-Saal bis zu 500 Besucher von Ort waren. „Der Stellenwert des Theaters war groß und der Wast ging mit den Theaterern sogar auf Tournee nach Frasdorf, Aschau und Umgebung“. Wie Wiesholzer weiter informierte, hatte beim Wast in den 70er Jahren der Komödiendestadel angefragt, aber die landwirtschaftliche und berufliche Pflicht hatten diesen Wechsel nicht erlaubt. Unvergessen sind seine Auftritte mit spontanen Einsätzen und mit seinem Grundsatz: „A guada Spieler bracht ned so streng nachm Text arbeiten, wichtig is grad, dass de Leut nix gspannan!“.

Michael Irger, Vorstand vom Veteranenverein Törwang-Grainbach, erinnerte daran, dass der Wast im Sommer 1943 mit 18 Jahren in den Krieg musste, dreimal verwundet wurde, dafür das Verwundeten-Abzeichen bekam und trotz eines Granatsplitters, der sein ganzes Leben wirkte, stets ein feiner Kerl und humorvolles Mitglied blieb. Vier Bläser aus den Reihen der Samerberger Musikkapelle spielten ihm zu militärischen Ehren das Lied vom „Guten Kameraden“.

Text/Fotos: Hötzelberger

AKTUELLES VOM SAMERBERG

Feuerwehr Grainbach stellt neues Fahrzeug in Dienst

Nach gut einem Jahr Planung und Beschaffung konnte die Freiwillige Feuerwehr Grainbach in der vergangenen Woche ihren neuen Mannschaftstransportwagen übernehmen.

Das Fahrzeug basiert auf einem Mercedes Vito 119 CDI und bietet Platz für sieben Personen.

Der Mannschaftstransportwagen dient hauptsächlich zum Transport von Gerät & Mannschaft und ist darüber hinaus speziell für die Absicherung von Einsatzstellen und Ersthelfer-Einsätzen mit lebensbedrohlichen Verletzungen ausgestattet.

Die Feuerwehr Grainbach bedankt sich an dieser Stelle recht herzlich bei allen beteiligten Firmen für die professionelle Zusammenarbeit und insbesondere bei der Gemeinde Samerberg für die reibungslose Beschaffung des Fahrzeugs.

Es ist ein wichtiger Fortschritt für die Modernisierung und Weiterentwicklung der Grainbacher Feuerwehr, womit Ihnen als Bürgern weiterhin zu jeder Zeit professionelle Hilfe gewährleistet werden kann."



Das Theater mit dem Theater in Grainbach auf dem Samerberg

Seit gut 110 Jahren gibt es auf dem Samerberg Theatervorführungen, besonders viel Theaterblut in ihren Adern haben die Mitglieder der Theatergruppe vom Grainbacher Trachtenverein Hochries-Samerberg. Doch seit einem guten Jahr ist es aus mit der Theaterspielerei, Corona hat die Vorhänge und Saal-Eingangstüren vom Gasthof Maurer geschlossen. Was bleibt sind Erinnerungen und die Hoffnung, dass sich schon bald wieder Aufführungen vorbereiten lassen.

Anfangs, um die vorletzte Jahrhundertwende, wurden in Grainbach vor allem Einakter zur Weihnachtszeit oder bei Christbaumversteigerungen gespielt. Später kamen dann Dreiakter dazu. Einen regen Aufschwung nahm das Theaterspiel nach dem Zweiten Weltkrieg. So lässt sich in der Chronik des Vereins (120 Jahre von 1896 bis 2016 – erhältlich bei der Vorstandschaft) ein Eintrag finden, demzufolge

im Jahr 1948 beim Stück „Der Gankerl von Berchtesgaden“ rund 500 Besucher gezählt werden konnten. Dieser Erfolg beflügelte und es folgte im darauffolgenden Jahr das Stück „Jennerweins Ende“ mit Zusatzaufführungen sogar in Frasdorf, Aschau und München. In den fünfziger Jahren wurde es wieder etwas stiller um das Theater. Dieser Zeit schlossen sich wieder wackere Auftritte, aber auch Schicksalsschläge an. Der Neubau der Bühne im Jahr 1986 sorgte erneut für einen Aufschwung und noch mehr florierte der Zuspruch ab 1992 als Peter Wiesholzer („Käser-Peter“) die Theaterleitung für dann 25 Jahre übernahm. Fünf Stücke (u.a. „Der Aufschwung“, die „Meereskrise“ oder „Die Energieblende“) schrieb Wiesholzer als Regisseur und Hauptdarsteller selbst. Ihm folgte für zwei Jahre Georg Brandmaier als Theaterleiter, zuletzt war Robert Dörper um eine Stückauswahl bemüht –wegen Corona jedoch bislang vergeblich. Trachtenvorstand Peter Sattlberger hofft natürlich, dass sich der Theatervorhang bald wieder öffnet, wenn er sagt: „Bei Standard-Stückl sind rund 20 Leute vor, auf und hinter der Bühne ehrenamtlich tätig, bei größeren Stücken sind es bis zu 40 Frauen und Männer – ihnen und uns wünschen wir, dass die Theaterfreude über die theaterfreien Zeiten hinaus anhält“.

Ein Theater ist es auch mit der Sprach-Verhuzung

Ein Fiasko ist es seit dem Ausbruch vom Corona-Virus mit der bairischen Sprache, weltweit beherrschten Begriffe in Zusammenhang mit dieser Pandemie die Medien, Nachrichten und Schlagzeilen: Hotspots überall, Homeoffice, Homeschooling, Homeworking, Lock- und Shutdown, „to go“, „drive in“, Superspreader oder online-meeting – das ist nur eine kleine Auswahl von Wörtern, die intensiv auf dem Samerberg zum Nachdenken angeregt haben. „Ein Theater ist es, dass wir fast nur noch englische Begriffe hören, so als ab man bei uns dafür keine deutsche oder bairische Bezeichnung mehr finden könnte“ – so Landwirt Konrad Estermann, der als langjähriger Theaterspieler beim Trachtenverein Hochries-Samerberg in Grainbach wegen Corona auf Theaterstück-Studien und gar Auftritte verzichten muss.

Text/Foto: Hötzelberger



AKTUELLES VOM SAMERBERG

...gemeinsam mit Tradition, Herz und Erfahrung!



GEORG HARTL®
BESTATTUNGEN GMBH

„Oftmals sind Kinder mit einem schmerzlichen Verlust konfrontiert. Wir unterstützen Sie umfangreich!“



Michael Hartl - Bestattermeister
08031 - 21 92 30 | Ellmaierstraße 2-4 | 83022 Rosenheim
www.hartl-bestattungen.de

Maiandacht der Christlichen Frauengemeinschaft Samerberg

Am 1. Mai fand die traditionelle Maiandacht der christlichen Frauengemeinschaft in der Pfarrkirche in Törwang statt. Nach dem Anzünden der Marienkerze, die auch in diesem Jahr wieder von Martina Hauser kunstvoll gemalt wurde, führte Diakon Günter Schmitzberger die Kirchenbesucher durch die feierliche Andacht. Im Mittelpunkt der Betrachtung stand Maria, als Begleiterin in unserem Alltag. Maria fordert uns auf auf Gott zu vertrauen und seinem Wort zu folgen – gerade in schwierigen Situationen unseres Lebens. Denn wie wir hatte auch sie in ihrem Leben mit den Sorgen und Nöten des Alltag zu kämpfen. Sie wird beschrieben als Frau mit wachem Blick, die nachdachte, überlegte und versuchte, das Tun und Reden ihres Sohnes zu verstehen.

Nach der Lesung von der „Hochzeit zu Kana“ (Johannesevangelium) schlug Diakon Schmitzberger eine Brücke in unseren Alltag. So wie Maria Jesus bittet, Wasser in Wein zu verwandeln, fordert Jesus uns auf, selbst zu handeln und unsere „leeren Krüge“ zu füllen mit Nächstenliebe, Hilfsbereitschaft, Offenherzigkeit, Gerechtigkeit und Toleranz. So wird unser Alltag zum Handeln und unser Leben zur Aufgabe.

Zum Abschluss spendete Diakon Schmitzberger den Eucharistischen Segen und bedankte sich bei den Mitwirkenden und den Kirchenbesuchern.



20 Jahre Bücherei in der Alten Schmiede Rückblick über 20 ereignisreiche Jahre der Bücherei Samerberg.



Dank der Initiative von Herrn Georg Gilgenrainer, zahlreicher privater Spenden, der Unterstützung der Gemeinde Samerberg und des St. Michaelsbundes konnte im Juli 2001

am Samerberg eine kleine, aber feine Bücherei eröffnet werden.

Durch die Mitwirkung eines engagierten Teams aus 12 ehrenamtlichen Mitarbeiterinnen, welche von Anfang an, bis heute in der Bücherei arbeiten, hat sich die Bücherei zu einem festen Bestandteil im Gemeindeleben entwickelt.

Wir blicken auf viele ereignisreiche Jahre zurück:

Zum 1. Geburtstag besuchte uns Anita Türk mit ihrem Büchlein „Der Blanceakt“ zu einer Lesung.

Weitere 10 Jahre waren Anita Türk und Anna Stuffer immer kurz vor Weihnachten mit ihren Engalkalendern zu Gast in der Bücherei.

Durch die zahlreichen Teilnahmen der Bücherei am Ferienprogramm gibt es so manche Anekdote zu berichten.

Unter verschiedenen Themen fanden so einige Lesenächte statt.

Die Harry Potter-Lesenacht zum Beispiel war sogar so gut besucht, dass wir ins Pfarrheim ausweichen mussten, um alle Harry Potter Fans unterzubringen. Für die Lesenacht mit den „Wilden Kerlen“ mussten wir Mitarbeiterinnen fast zu Fußballexpertinnen werden. Auch konnte im Kindergarten eine orientalische Lesenacht mit Märchen aus 1001 Nacht stattfinden. Die zwölf (hauptsächlich Mädchen) waren sehr begeistert und gingen müde und glücklich nach Hause.

Unsere „Kleinen Leser“ durften wir auch schon an einem sonnigen Nachmittag im Pfarrgarten, ins Feenreich entführen und mit selbstgebastelten Filzfeen wieder zurück nach Hause schicken.

Eine Schnitzeljagd und Kräuterwanderung durch die Samerberger-Filze durfte auch nicht fehlen.

Zweimal durften wir unsere Mitarbeiterin Irmis Staber auf der Seelachenalm besuchen. Dort wurden wir mit den teilnehmenden Kindern hervorragend verköstigt und hatten auf dem Weg viel Spaß dabei Gruselgeschichten zu erzählen und Kräuter zu suchen.

Im Januar 2003 konnten wir den Journalisten und Autor Axel Hacke für eine Lesung gewinnen. Damals mussten wir auf Grund des Ansturms beim Kartenvorverkauf in den Gasthof Maurer in Grainbach ausweichen, um allen begeisterten Zuhörern/-innen die Möglichkeit zur Teilnahme zu geben.

Zu zahlreichen weiteren Lesungen und Erzählungen konnten wir begrüßen:

AKTUELLES VOM SAMERBERG

Renate Just „Krumme Touren“

Christian Müller: „Unterwegs im Himmelsgebirge“ ; „ Die Klippen des Grasmeeeres“

Laura Doermer: „Moritz mein Sohn“

Helmut Meissner: „Jacobusweg-Küstenweg“; Auf dem Jakobsweg von den Pyrenäen bis ans Ende der Welt

Barbara Kaiser: „An den Nachtfeuern der Karawan-Serail“

Josef Bartl: „Bis zum Himmel“

Werner Schmidbauer: „Gipfeltreffen“

Christian Lorenz Müller: „Wilde Jagd“

Konrad Breitrainer: „Der Soldat Johann Astner“

Rainer M. Schießler: Himmel, Herrgott, Sakrament

Wolfgang Schierlitz: Satirische, Adventliches Skurriles

Dagmara Liese: Märchenstunden im Advent

Im Rahmen des traditionellen Pfarrfestes, das immer am 15. August stattfindet, beteiligt sich die Bücherei alljährlich mit einem Bücherflohmarkt. Die Einnahmen werden zum Erwerb neuer Medien verwendet.

Am 25. Juni 2006 konnten wir den 5. Geburtstag mit zahlreichen Attraktionen feiern, unter anderem spielte uns die „Denabruck-Musi“ auf und es war auch eine Bauchtänzerin vor Ort.

Zum 10. Geburtstag konnten wir Frau Sabine Adolph vom Michaelsbund begrüßen, die uns zum Jubiläum Ehrennadeln und Urkunden überreichte und uns für unser Engagement dankte.

Da wir von Anfang an mit EDV ausgestattet und im Verlauf der Jahre auch internetfähig wurden, konnten wir, auch dank einer großzügigen Spende vom Samerberger Förderverein für Kinder und Jugendliche im Jahr 2015 das Programm „Findus“ erwerben. Dieses Programm ermöglicht es unseren Lesern aktuelle Neuerwerbungen zu reservieren und Medien zu verlängern. Der „Findus“ wäre die Grundlage für die Ausleihe von e-books und Zeitschriften, die wir leider aufgrund von fehlenden finanziellen Mitteln noch nicht beschaffen können.

Dank des Bundesförderprogramms „Lesestart“ können wir im Herbst wieder neue Lesestartsets für Kinder ab 3 Jahren in der Bücherei anbieten. So soll die Lesebegeisterung schon bei den Kleinsten geweckt werden. In Kooperation mit dem Kindergarten finden im Jahr einige Führungen in der Bücherei statt.

Die Bücherei in der alten Schmiede wird unermüdlich von aktuell zehn Mitarbeiterinnen geführt. Für unsere ehrenamtliche Arbeit werden wir jedes Jahr im Dezember abwechselnd von der Gemeinde oder Kirchenverwaltung zum Essen eingeladen.

Die Leitung der Bücherei und Organisation sowie die EDV obliegen Frau Andrea Weyerer.

Um den Einkauf von Büchern und das Einbinden kümmert sich Frau Elisabeth Auer (stellvertr. Leitung).

Unsere fleißigen Mitarbeiterinnen in der Ausleihe sind: Maria Maurer, Maria Staber, Carina Staber, Katharina Hartmann, Irmi Staber, Gabi Staber, Marielle Ohanian und Margit Zink

Gerne würden wir auch neue, engagierte Mitarbeiter/-innen bei uns begrüßen.

Im Herbst 2021 wollen wir gerne, pandemiekonform, unseren Geburtstag nachfeiern. Dafür konnte bereits eine Märchenerzählerin gewonnen werden. Außerdem wäre eine Neuauflage unserer „Engallesung“ mit Anita Türk und Anna Stuffer geplant.

Den zahlreichen Unterstützern, die zum Gelingen einer etablierten Bücherei beitragen und beigetragen haben ein Herzliches Vergelt's Gott.

Wir freuen uns auf viele weitere Jahre mit zahlreichen großen und kleinen Bücherwürmern.



Das Staber Kreuz in Geisenkam

Aus unserer Serie „Flurdenkmäler auf dem Samerberg“



Wie die Jahreszahl im Längsbalken des Kreuzes aussagt, wurde es 1990 im Garten des Wohnhauses der Schreinerei Staber in Geisenkam errichtet. Es erinnert an einen schweren Schicksalsschlag, der die Familie einige Jahre vorher getroffen hatte.

Dieses liebevoll gestaltete christliche Glaubenszeugnis wurde in der eigenen Schreinerwerkstätte angefertigt und das Dach des

Wettermantels mit Holzschindeln geschützt.

Der Blick des Kreuzes ist zur Straße gerichtet.

Ein Kirschbaum hält schützend seine Äste über das Kreuz. Davor wurde ein Buchsbaum gepflanzt.

Das Schöne an all den Kreuzen ist, dass keines dem anderen gleicht. Sie sind vielgestaltig und formenreich. Jedes ist auf seine Art einmalig.

Quelle: Flurdenkmäler auf dem Samerberg; 2. Auflage von Hildegard und Franz Osterhammer 2018 (Frasdorf);
Erhältlich: Gästeinformation Rathaus in Törwang

**Baugrundstück
mit Aussicht gesucht!**

Naturliebendes Pärchen möchte gerne aufs Land,
am liebsten in Samerberg und Umgebung.
400-800 m², ruhig, gerne auch Hanglage, Bergblick.

Kontakt: 0173 / 96 39 839

AKTUELLES VOM SAMERBERG



BaderMainzl

VW Audi SEAT CUPRA SKODA Nutzfahrzeuge

UNSER SERVICE FÜR SIE:

- Reparaturen
- Autovermietung
- Hol- und Bringservice
- Expressservice
- Original-Teile und Zubehör
- Notdienst rund um die Uhr
- Mobilitätsgarantie
- HU und AU-Service
- Reifenservice
- Autoglasservice
- Wartungspakete und Garantieverlängerung

SCHAUEN SIE AUF UNSERER INTERNETSEITE VORBEI UND VEREINBAREN SIE ONLINE IHREN SERVICETERMIN!

BaderMainzl GmbH & Co. KG
 Äußere Münchener Straße 60 · 83026 Rosenheim
 Tel. 08031 8706-0 · rosenheim@badermainzl.de
 www.badermainzl.de

f o v

Parkgebühren mit dem Handy bezahlen: Start der PARK NOW App auf dem Samerberg

Ohne Bargeld, Ticket und Stress parken: Auf dem Samerberg kann ab sofort an den Wanderparkplätzen das Tagesticket per Handy App bezahlt werden. Autofahrer laden sich dafür kostenlos die PARK NOW App herunter und starten den Parkvorgang mit nur einem Klick.

Die Abrechnung der Parkgebühren erfolgt dann gesammelt am Monatsende, die Bezahlung erfolgt per Lastschrift, PayPal oder Kreditkarte.

Nutzer der App sparen sich also nicht nur den Weg zum Parkscheinautomaten, sondern vermeiden auch den unnötigen Kontakt mit dem Automaten sowie das nötige Kleingeld. Auch auf den Parkplätzen der Hochriesbahn in Grainbach und am Parkplatz des Altenheims Mangst in Törlwang kann man ab sofort mit der neuen Handy App PARK NOW die fälligen Parkgebühren entrichten.

Tagesgebühr steigt auf fünf Euro

Ein Parkticket im Auto ist nicht mehr nötig, der aktive Parkvorgang wird von den Überwachungskräften des Zweckverbands Oberland über das KFZ-Kennzeichen kontrolliert.



Bürgermeister Georg Huber (links) mit dem Leiter des Gemeindebauhofs, Nico Altmann (rechts) bei der Montage der Hinweisschilder.

Die App kann auch ohne Registrierung genutzt werden. Hierbei erfolgt die Abrechnung der Service- und Parkgebühren über den Mobilfunkanbieter.

Bei der Nutzung der neuen App fallen neben den regulären Parkgebühren keine Servicegebühren für den Benutzer an. „Die bisherigen Automaten bleiben aber auch weiterhin vor Ort, die App ist ein zusätzlicher Service“, heißt es aus dem Samerberger Rathaus.

Wanderbus und Jahresparkausweis günstige Alternativen

„Die App kommt also rechtzeitig zur Umstellung der Tagesgebühr auf fünf Euro“, erklärt Samerbergs Bürgermeister Georg Huber. Für ihre zahlreichen Stammgäste empfiehlt die Gemeinde allerdings einen Jahresparkausweis: der kostet 75 Euro.

Wer nur unter der Woche kommt, zahlt lediglich 30 Euro. Die neue Werktags-Jahreskarte gilt von Montag bis Donnerstag. Beide Jahresparkkarten sind im Rathaus Törlwang zu erwerben.

„Noch besser wäre natürlich die Nutzung unseres Wanderbusses, der an Sonn- und Feiertagen fast zum Nulltarif zweimal von Bad Aibling und Bad Feilnbach über Rosenheim zum Samerberg fährt und wieder zurück und dabei die wichtigsten Parkplätze bedient“, so Bürgermeister Huber. Näheres unter www.samerberg.de/wanderbus-samerberg

Wos mei Oma mitm Lockdown z'doa hod

Mei Oma war a besondere, a ruhige, fleissige und gutmia-dige Frau.

Geboren 1897 hod sie de Schreckn von de zwoa Wiadkriag midgmachd, den ersten ois Teenager, in am Oida, wo mia zum danzn und zum Pizza essn ganga san.

Den zwoadn ois Ehefrau und Muadda, de um drei Buam an der Front Angst ghabt hod, dahoam a no an Haufn Kinda, und Arbat von friah bis schbad. Nochm Kriag ist oana homakemma, oana is gfoin, und oana ois Spätheimkehrer 1948 erst zruck kemma. Koa Waschmaschin, koa Spülmaschin, koa Miachmaschin, de Kinda san dahoam auf'd Wiadkemma, d'Oma hod nochm Entbindn glei wida garbat, koa Mutterschutz, koane Papierwindln.....Feldarbat war Handarbad.

Mei Oma hod nia gjammad, sie hod ois so hignomma wias kemma is, sie hod an Herrgott und an de Muadda Gottes glabt, der Glam hod ihra de Kroft gehm, des braucht hod, um des harte Leben zu meistern. Wenns ganz schlimm war, hods gsogt: „In Gottes Nam, opfert mas hoid da Muadda Gottes auf, werd na scho wieda geh.“

Wenn ebban von de Junga gjammad hod, na hods adiam gsogt: „Ja mei, wos hemman do im Kriag do.“

Mei Oma hod im Lockdown glebt, des ganze Lem. De Höhepunkte war de Kirch am Sonntag, und de Kirchnfesda. De oinzige Zeit wo sie rastn hod kinna. Glück war, wenns Heherin war, bevor s'Weda kemma is. Glück war, wenns Dog-

AKTUELLES VOM SAMERBERG

werk voibrocht war, Glück war wenn a Kuah ohne Probleme koabad hod, Glück warn a de Kinda und ganz bsonders dann de Enkelkinder.

Mei Oma war der zufriedenste Mensch, den i in meim ganzn Lem kennaglernt hob, obwoi sie nirgends hikemma is, ja doch nach Altötting oimoi im Jahr, bei da Muadda Gottes bedanga, und bedn fia de Kinda. Aba sonst, ned zum Middogessen mid da Familie, oda auf a Glasl Wein auf'd Nocht, oder ins Volksfest, oder auf an Faschingsball, oder.....

Mei Oma war geduidig, liebevoll, leise und hilfsbereit, für an jedn Beddloda (Bettler) hods wos ghabt, a wenss dahom am knapp war.

Und mia? Eine Generation wias vorher no koane gem hod, koa Kriag, koan Hunga, koane Seuchen, es is oiwei aufwärts ganga, mia san frei, andere Menschen riskieren eahna Lem, fia a bissl Freiheit, mia wohnen in einem Gott gesegneten Land, koane Naturkatastrophen, de vier Jahreszeiten, Berge und Wasser, mia kinnan in Urlaub fahrn. Mia aufm Land san iatz a no guad dro, mia kinnan wenigstens an de frische Luft, spaziern geht, de Kinda ham an Auslauf. Wenn ma finanziell ned betroffen is, wia so viele andere, de eahna Existenz verliern, derf ma ned jammern.

I mecht iatz ned song, dass mi da Lockdown ned aufregd, amoi mehra und amoi weniger, i mecht a wieda ins Gartencenter, oder zum Pizzaessen, oder auf'd Nocht no a Glasl Wein mid Freund dringa. I mecht a wieda in Urlaub fahrn, vor allen Dingen mecht i a wieda amoi de Leid umarmen de i liab, meine Kinder und Enkelkinder, i mecht wieda ohne Maskn eikafn und ned daschregga, wenn ebban niasd.

Wenn i ganz depremiert bin, deng i an mei Oma, i siags dann direkt vor mir, und hörs song: „Ja mei, wos hemman do im Kriag do.“ I wünsch eich Geduld, es geht vorbei, Bleibt's gesund

Katharina Hartmann

Christliche Frauengemeinschaft Samerberg

Viele Jahresversammlungen mussten die letzte Zeit ausfallen, so auch unsere Zusammenkunft am Dreikönigstag. Normalerweise ehren wir in der Versammlung die Frauen, die schon lange Zeit in der Frauengemeinschaft dabei sind. Der ersten Vorsitzenden, Gisela Schober, war es ein Anliegen, die Ehrungen so bald wie möglich nachzuholen. Als die Baumärkte im März öffneten, wurden die Blumen sofort gekauft und die erste und die zweite Vorsitzende, Hanna Bauer, teilten sie sich je zur Hälfte auf. Unter Einhaltung der Coronavorschriften konnten die Orchideen zusammen mit der Urkunde an die Frauen verteilt werden. Die Frauen waren sehr überrascht und freuten sich über die blühenden Grüße. Das gute an dieser Art der Ehrung war mehr Zeit zum Ratschen, als in der Versammlung und auch zu einer Tasse Kaffee sagte man nicht nein. So konnten alle Jubilarinnen persönlich oder durch ihre Familie bedacht werden.

Folgende Frauen wurden für ihre langjährige Vereinszugehörigkeit geehrt:

40 Jahre

Therese Dingler	Grainbach
Elisabeth Irger	Eiding
Martina Richter	Grainbach
Katharina Wagner	Haus
Lydia Weiß	Roßholzen

50 Jahre

Monika Ull	Weikersing
Zenta Wörndl	Geisenkam

60 Jahre

Maria Heibler	Dorfen
Therese Moser	Haus
Sabina Spöck	Grainbach
Veronika Weyerer	Oberstuf

65 Jahre

Walburga Bauer	Nudlbichl
Walburga Wagner	Ried

Originelle Einkaufsmöglichkeit beim Scherer-Hof

Zwischen Steinkirchen und Roßholzen bietet sich in Hundham 14 beim „Scherer-Hof“ eine besonders originelle Einkaufsmöglichkeit für Groß und Klein auf der Suche nach nestfrischen Freilandeiern: der „Ei-SchubLaden“. In einem umfunktionierten Legenest direkt an der Hauswand findet sich im Schuber eine Auswahl an braunen und weißen Eiern von den hofeigenen Hühnern und Wachteln, die in artgerechter Freilandhaltung leben. Nebenan im „HofLaden“ gibt es rund ums Jahr allerlei Hand- und Hausgemachtes, die ein oder andere Geschenkidee, sowie pünktlich zu Ostern fangfrische und geräucherte Forellen aus dem Hofweiher. Auf einen Besuch freut sich Familie Simon und Pia Deindl mit Alina & Lorenz



AKTUELLES VOM SAMERBERG



LAG Mangfalltal-Inntal will sich um weitere Förderperiode bewerben

Mitglieder der Regionalinitiative und LEADER-Aktionsgruppe beschließen, sich für den Förderzeitraum 2023-2027 erneut als LAG zu bewerben

Die jährliche Mitgliederversammlung der Regionalinitiative Mangfalltal-Inntal fand Mitte April aufgrund der Coronapandemie virtuell über die Videoplattform Zoom statt. Die Mitglieder beschlossen einhellig, sich als LAG Mangfalltal-Inntal beim zuständigen bayerischen Landwirtschaftsministerium für die Förderphase 2023-2027 erneut zu bewerben.

Mit der Frage „was haben wir mit LEADER im vergangenen Jahr erreicht“ eröffnete der Vorsitzende der Regionalinitiative, Bad Feilnbachs erster Bürgermeister Anton Wallner, die Versammlung. Er berichtete von aktuell laufenden und abgeschlossenen Projekten, und stellte fest, dass in der Region derzeit ein richtiger „Run“ auf weitere Fördermittel der LAG zu verzeichnen sei. Nach einer wegen Corona etwas ruhigeren Phase seien sehr viele spannende neue Ideen bei der Geschäftsstelle eingegangen, so Wallner. Zur Mittelsituation berichtete der Vorsitzende, habe das bayerische Landwirtschaftsministerium die Botschaft übermittelt, dass ausreichend Fördermittel vorhanden seien, was der neue LEADER-Koordinator vom Landwirtschaftsamt in Rosenheim, Johann Kölbl, bestätigte.

Dieser präsentierte in einem kurzen Überblick die aktuellen Vorgaben des Ministeriums für die kommende LEADER-Förderperiode von 2023-2027.

Anschließend diskutierten Rohrdorfs Bürgermeister Simon Hausstetter, die Geschäftsführerin des Christlichen Sozialwerks in Flintsbach, Eva Faltner, und die Managerin der Ökomodellregion Hochries-Kampenwand-Wendelstein, Stefanie Adeili die Frage, was das Förderprogramm LEADER aus ihrer Sicht künftig in der Region bewirken solle. Alle drei sind der Meinung, dass die LAG auch über den aktuellen Förderzeitraum hinaus weiter tätig und LEADER-Region sein müsse, da die Vorteile deutlich überwiegen: neben

Montag - Freitag 09:00 bis 12:00 Uhr
15:00 bis 17:00 Uhr

Bernhard Obermair

Uhrmachermeister

Kufsteiner Straße 7
83126 Flintsbach
Telefon: (08034) 70 77 78
Telefax: (08034) 70 77 79

Bitte vereinbaren Sie einen Termin!

Uhren, Schmuck, Trachtenschmuck

dem Aspekt, dass nur durch die Bewerbung für eine neue Förderphase für die Region Fördermittel zur Verfügung stehen, sind über das Jahr 2022 hinaus viele Ideen vorhanden, die mit Förderung leichter umzusetzen seien. Gerade jetzt, wo sich durch Corona gesellschaftlich so viel ändere, kämen ganz neue Aspekte und Ideen auf: diese stärken die Widerstandskraft der Region und dafür seien LEADER-Gelder und der Zusammenhalt durch die LAG wesentlich, so die einhellige Ansicht der drei Diskussionsteilnehmer.

Der Ansicht folgten die Mitglieder in ihrer Beschlussfassung und ermächtigten den Vorstand per Beschluss, die nötigen Schritte für eine neue Bewerbung einzuleiten.

Im Zuge der Sitzung berichtete Schatzmeister Josef Trost und Kassenprüfer Peter Kloo von der ordnungsgemäßen Kassenführung und erfolgten -prüfung, bei der es nichts zu beanstanden gab. Die Versammlung erteilte die empfohlene Entlastung von Vorstand und Geschäftsführung anstandslos.

Beschlossen wurde zudem der vorgesehene Aktionsplan für das Jahr 2021 so-wie, die ursprünglich im Jahr 2020 geplante Evaluierung auf 2021/22 zu verschieben.

Die LAG Mangfalltal-Inntal ist ein Zusammenschluss von 16 Gemeinden, die unter Beteiligung der Bürgerschaft und der lokalen sowie regionalen Akteure eine gemeinsame Lokale Entwicklungsstrategie (LES) für die LEADER-Förderperiode 2014 - 2020 erarbeitet haben und diese nun unter Nutzung von LEADER-Fördermitteln umsetzen. Wenn Sie mehr erfahren oder aktiv mitwirken wollen, besuchen Sie die Website: <http://www.lag-mangfalltal-inntal.de> oder rufen Sie an unter: 08061 / 90 80 71.

Abenteuer mit dem Chiemsee-Anterl

Neue Kinderbroschüren von Chiemsee-Alpenland Tourismus erklären spielerisch schützenswerte Berg- und Seenlandschaft - auch zum Anhören

Mit den zwei neuen Abenteuer-Büchlein von Chiemsee-Alpenland Tourismus entdecken Kinder die Urlaubs- und Freizeitregion Chiemsee-Alpenland gemeinsam mit dem liebevoll gezeichneten Chiemsee-Anterl. Das Anterl

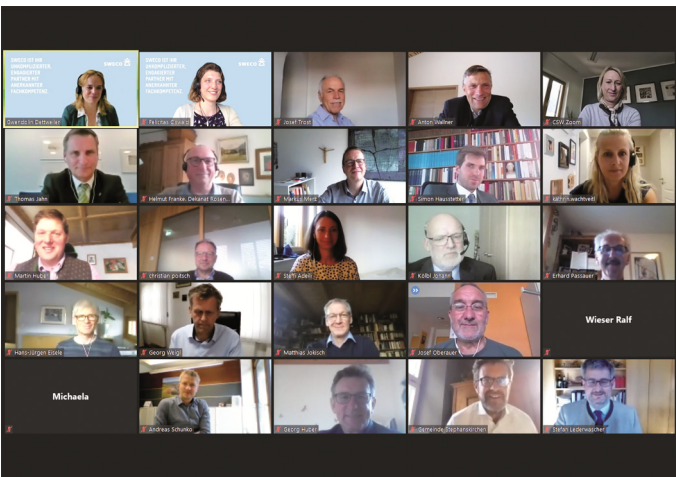

AKTUELLES VOM SAMERBERG



(bayerisch für Ente) nimmt die kleinen Leser mit zu seinen Berg- und Seeabenteuern in der Region. So können sich Kinder schon vor dem Urlaub auf die Region und die Erlebnisse vor Ort vorbereiten inklusive Rätsel- und Ausmalspaß. Während des Aufenthalts ist das

Chiemsee-Anterl ebenfalls ein spannender Wegbegleiter: Es hilft, die Natur spielerisch mit Mitmachaufgaben besser kennenzulernen und zeigt – kindgerecht aufbereitet – wie man sich richtig verhält, um keine Tiere am See, im Wald oder auf der Alm zu stören und die Umwelt zu schützen.

Abenteuer zum Anhören und Ansehen

Für alle Kinder, die noch nicht lesen können oder sich die Geschichten lieber anhören bzw. ansehen, gibt es die Abenteuer des Chiemsee-Anterls ab sofort auch auf dem Youtube-Kanal von Chiemsee-Alpenland Tourismus unter www.youtube.com/chiemseealpenland.

Die druckfrischen Büchlein sind kostenlos online unter www.chiemsee-alpenland.de/prospekte zum Durchblättern erhältlich oder kostenfrei nach Hause bestellbar. Informationen zum sicheren Familienurlaub im Chiemsee-Alpenland mit Ausflugszielen, Ferienhäusern, Camping oder Anbietern für Urlaub auf dem Bauernhof sind bei Chiemsee-Alpenland Tourismus unter www.chiemsee-alpenland.de/familienurlaub oder telefonisch unter 08051 96 555-0 erhältlich.

Trachtenjahrtag auf dem Samerberg



Die beiden Samerberger Trachtenvereine Hochries-Samerberg in Grainbach und "Almenrausch" in Rossholzen veranstalteten aufgrund der Corona-Krise

einen Trachtenjahrtag im kleinen Kreis.

„Es braucht wieder mehr Lichtblicke" – so der 1. Vorsitzender vom Trachtenverein Roßholzen, Martin Schober, in seiner Rede zum gemeinsamen Trachtenjahrtag.

Die Corona-Pandemie hat in unserer Gesellschaft schon viel zu viel zunichte gemacht. Egal ob im wirtschaftlichen, oder im sozialen Sinne. Umso mehr haben wir uns gefreut, als Diakon Günter Schmitzberger grünes Licht für den gemeinsamen Trachtenjahrtag der Samerberger Trachtenvereine Almenrausch Roßholzen und Hochries-Samerberg aus Grainbach gegeben hat.

Heuer wurde dieser wieder in gewohnter Reihenfolge in Roßholzen gefeiert. Aufgrund der Hygienevorschriften durften dem Gottesdienst natürlich nicht sehr viele Trachtler beiwohnen, aber „dass wieder was geht" und „dass die Tracht in altem Stolz auch wieder in die Kirche getragen wird" hat den 1. Vorsitzenden Martin Schober und Diakon Günter Schmitzberger schon sehr gefreut.

Im Anschluss an den Gottesdienst haben die Vorsitzenden der Trachtenvereine noch einen Kranz im Gedenken an die verstorbenen Mitglieder niedergelegt.

Text: Hötzelsperger, Fotos: Rainer Nitzsche



 physiotherapeutin
 heilpraktikerin
Yvonne ricke

Klassische Physiotherapie . Shōnishin .
 Cranio-Sacral-Therapie . Akupressur .
 Schröpfen . Fußreflexzonenmassage .



125
JAHRE
seit 1896



PRECHTL

Hier geht's mir gut

Bad Aibling
Brannenburg
Raubling
Bad Feilnbach

Begonnen hatte alles anno 1896, als Andreas und Karolina Prechtl den kleinen Kramerladen gegenüber vom Raublinger Bahnhof eröffneten. Mittlerweile führt die Unternehmerfamilie Prechtl Supermärkte in vier Gemeinden im Landkreis Rosenheim sowie ein Modegeschäft. In diesem Jahr nun feiert das mehrfach ausgezeichnete Familienunternehmen sein 125-jähriges Bestehen.

Weltkriege, Währungsreformen und Wirtschaftskrisen; Geschäftsweiterungen, Umbauten und Neueröffnungen – zahlreiche Ereignisse haben die Firmenhistorie geprägt. So etwa der Beitritt zur Edeka-Genossenschaft durch den Urgroßvater bereits 1909. Aber auch die durch das geänderte Einkaufsverhalten der Kunden bedingte Schließung des Kaufhauses in Raubling im Jahr 2006, welches über Jahrzehnte hinweg als eine Institution in der Inntalgemeinde galt, ist Teil der Unternehmensgeschichte.

1996 stieg mit Andreas und Monika Prechtl sowie Petra Prechtl-Mareth die vierte Generation ins Unternehmen ein. Und mit Simon Mareth ist die fünfte Generation bereits im Boot.

Vorreiter in Sachen SB-Kassen

Bereits 1987 war der erste Frischemarkt in der Friedrich-Fuckel-Straße, auf dem Gelände des ehemaligen Holzlagerplatzes der Papierfabrik, entstanden. 1999 und 2015



IP-Markt Brannenburg 1967



WEZ - Wendelstein Einkaufszentrum 1976



Prechtl Bad Feilnbach 2018



Prechtl Brannenburg nach Umbau 2021



125 Jahre Prechtl – Fünf Generationen Erfolgsgeschichte

wurde hier bei laufendem Betrieb grundlegend umgebaut und erweitert; und bei seiner Eröffnung 2016 nahm der neue, großzügig gestaltete Supermarkt schließlich eine Vorreiterrolle in Süddeutschland ein. Seit 2003 ist auf dem Areal an der Rosenheimer Straße außerdem Mode Prechtl beheimatet.

Vom Kino ins Kasernengebäude

Bereits 1967 war die erste Filiale in Brannenburg in einem ehemaligen Kinogebäude eröffnet worden; sie zog 2009 in die stilschlecht renovierte Rauhfutterhalle der Gebirgspioniere um. Als Hommage an die frühere Nutzung wurde sie in Edelweißhalle umbenannt und ist heute der einzig vollständig erhaltene Bau der ehemaligen Karfreitkaserne. Im Jahr 1976 folgte der große Markt in Bad Aibling, der 2004 das neue und moderne Firmengebäude gegenüber der Münchner Straße bezog.

Im Sommer vor drei Jahren schließlich wurde die Eröffnung des Marktes im Ortszentrum von Bad Feilnbach gefeiert.

Regionalität in den Regalen

Allen vier Supermärkten gemein ist die große Vielfalt an frischen und hochwertigen Lebensmitteln, wobei insbesondere das Thema Regionalität einen hohen Stellenwert einnimmt.

Zur Kennzeichnung dieser Artikel hat Prechtl eigens das exklusive Logo „Regional einkaufen & genießen“ kreiert.



Erste Selbstbedienung im Inntal 1958

„Hier geht's mir gut“

„Hier geht's mir gut“ – mit diesem Slogan zielen die Prechtls jeden Tag aufs Neue auf die Zufriedenheit ihrer Kunden und der rund 400 Mitarbeiter gleichermaßen ab. Einen wichtigen Beitrag leistet dabei die 2014 eröffnete hauseigene Akademie mit einer breiten Palette an Schulungsangeboten zur fachlichen und persönlichen Weiterbildung.

Raublinger Familienbetrieb mehrfach ausgezeichnet

Für sich sprechen auch die jüngsten Auszeichnungen für den Betrieb: 2018 rangierten die Prechtl Frischemärkte als eines der familienfreundlichsten Unternehmen im Freistaat unter „Bayerns Top 20“. Im Jahr darauf folgte die Zertifizierung als geprüfter Ausbildungsbetrieb durch die zentrale Bildungsstelle des Handels (ZBB). Und 2020 erhielt der Raublinger Markt die bundesweit etablierte Auszeichnung „Supermarkt des Jahres“, gewissermaßen den „Oscar“ in der Lebensmittelbranche. Auf dieser Basis ist die Firma Prechtl Frischemärkte oHG für die Zukunft gut gerüstet und freut sich darauf, mit ihren Kunden dieses und weitere Jubiläen feiern zu dürfen.

Ihr Prechtl Team
Raubling, Brannenburg, Bad Aibling
und Bad Feilnbach

Öffnungszeiten: Montag bis Samstag 8.00 bis 20.00 Uhr

[prechtl.de](https://www.prechtl.de)