



## GEMEINDE-INFORMATIONEN

## Gemeinde Rohrdorf

## Rathaus

St.-Jakobus-Platz 2, 83101 Rohrdorf,  
Telefon 08032/9564-0, Fax 08032/9564-50  
e-Mail: [info@rohrdorf.de](mailto:info@rohrdorf.de)



**Parteiverkehr** Derzeit wegen Coronavirus  
nur nach telefonischer Terminvereinbarung

**Erster Bürgermeister** Simon Hausstetter  
**Zweite Bürgermeisterin** Maria Haimmerer  
**Dritter Bürgermeister** Martin Fischbacher

**Gemeindebauhof** 08032/988316  
**Bauhofleiter** Christian Gasteiger  
dienstlich 0170/7514681  
**Stellv. Bauhofleiter** Hans Osterhammer  
dienstlich 0171/7285942

**Wasserwerk**  
Gert Deutinger dienstlich 0175/1727176  
Sebastian Gmeiner 0171/7121784  
Bereitschaftsdienst 08032/9789876  
Gert Deutinger privat 08032/189316

**Kläranlage Bockau** 08031/72692  
**Kläranlage Lauterbach** 08032/5774

**Jugendbeauftragter:**  
Markus Unterseher 0170/4359594

## IMPRESSUM RSZ – Rohrdorf-Samerberg ZEITUNG

Unabhängige, überparteiliche Gemeindezeitung,  
Veröffentlichungsorgan der Gemeinden Rohrdorf und Samerberg

## Inhaltlich verantwortliche Herausgeber:

Gemeinde Rohrdorf - 1. Bürgermeister Simon Hausstetter

Gemeinde Samerberg - 1. Bürgermeister Georg Huber

Namentlich gekennzeichnete Beiträge freier Mitarbeiter  
in Zusammenarbeit mit Gemeinden, Gewerbeverbänden,  
Vereinen und sonstigen Institutionen.

## Satz &amp; Layout, Redaktion, Anzeigen:

CSH Computerservice Hammerschmid

Hubertusstr. 15 1/2, 83101 Rohrdorf,

Tel. 08032-989588, Fax: 08032-989587, Mobil: 0162 - 900 64 52

e-Mail: [werbung@rohrdorf-samerberg.de](mailto:werbung@rohrdorf-samerberg.de)

Web: [www.rohrdorf-samerberg.de](http://www.rohrdorf-samerberg.de)

**Anzeigenpreise:** Es gilt die Anzeigen-Preisliste Nr. 1 vom April 2008

**Redaktionelle Beiträge bitte per E-Mail an die jeweilige Gemeinde:**  
[rsz@rohrdorf.de](mailto:rsz@rohrdorf.de) bzw. [rsz@samerberg.de](mailto:rsz@samerberg.de)

**Auflage:** 4.600 Stück Din A4 vollfarbig, zum jeden Monatsersten an  
sämtliche Haushalte in den beiden Gemeindebereichen (Verteilung per  
Deutsche Post), zusätzlich in Geschäften, Hotels, Banken und Restau-  
rants. Sämtliche Berichte/Texte geben inhaltlich die Meinung des Ver-  
fassers/Autors wieder, nicht die der Redaktion bzw. des Herausgebers.  
Die Wiedergabe von Texten - auch auszugsweise - Fotos oder Inseraten  
ist nur mit schriftlicher Genehmigung des Herausgebers erlaubt. Für  
unverlangt eingereichte Artikel, Manuskripte oder Fotos wird keine  
Haftung übernommen. Redaktion/Herausgeber behalten sich grundsätz-  
lich die Veröffentlichung und/oder Kürzung von Artikeln vor.

## Seniorenheim

Seniorenwohnen Haus St. Anna 08031/35469-0  
Taubenstraße 2, Thansau Fax: 08031/35469-437

## Freiwillige Feuerwehr, Kommandanten

Rohrdorf Josef Piezinger 0170/8669945  
Thansau Johann Reck 0160/97868245  
Höhenmoos Erich Turetschek 0171/4144631  
Lauterbach Andreas Fischbacher 0172/9977419

**E-ON Störungsannahme** 0941/28003366

**INNergie - Notruf** 08031/362222

## Seniorenbeauftragte der Gemeinde Rohrdorf

Rosina Reck 08031/71863

## Behindertenbeauftragte der Gemeinde Rohrdorf

Conny Dunker 08031/73904

## Sanitätsbereitschaft des BRK Rohrdorf

Korbinian Brandmaier 0173/9255640  
Stellvertr. Ursula Dreischl 0174/9595989  
Jugend Susanne Seidl 0162/1811022  
**Hebamme** Anna Leippe 08032/707106  
Elisabeth Weidl 08032/9799444

## Sozialwerk Rohrdorf e.V., Untere Dorfstraße 1

Einsatzltg. Gabi Prankl 08032/9882972  
Bürozeiten: Mo. - Fr.: 9.00 - 12.00 Uhr  
In dringenden pflegerischen Notfällen 0171/4837503

## Kath. Haus für Kinder Hl. Familie Thansau

Wacholderstr. 6 08031/71076

## Integratives Haus f. Kinder Zwergerlmühle Achenmühle

Rohrdorfer Str. 9 08032/1782

## Schulen

Grundschule Rohrdorf 08032/95454-0  
Schule am Kapellenberg, Thansau 08031/71309  
Hohenau-Mittelschule Neubeuern 08035/3520  
Montessori-Schule 08032/91016

## Gemeinde-Büchereien, Öffnungszeiten

Rohrdorf, Georg-Wiesböck-Platz 1 08032/1093  
Di. 17.00-19.00 Uhr, Do. 15.00-19.00 Uhr  
Höhenmoos, im alten Schulhaus  
Mi. 15.00-16.00 Uhr, So. 10.45-11.30 Uhr

**Wertstoffhof Thansau** 08031/737218

**Öffnungszeiten:** Di. 15.00-18.30 Uhr, Fr. 15.00-18.30 Uhr,  
Sa. 9.00-12.00 Uhr

Sa. 14.00-17.00 Uhr (nur für Grünabfälle: keine Wertstoffe)

## Mülltonne nicht geleert?

Bitte Müllbauhof Raubling 08035/2841 anrufen

## Gemeinde Samerberg

### Rathaus

Dorfplatz 3, 83122 Samerberg  
Telefon 08032/9894-0, Fax 08032/9894-19  
e-Mail: [gemeinde@samerberg.de](mailto:gemeinde@samerberg.de)

**Parteiverkehr** Mo. - Fr.: 8.00 - 12.00 Uhr,  
Do.: 14.00 - 18.00 Uhr

**Erster Bürgermeister** Georg Huber  
**Zweiter Bürgermeister** Christoph Heibler  
**Dritte Bürgermeisterin** Christine Eckert



### Wertstoffsammelstelle Grainbach

Öffnungszeiten: Mi. 15.30-18 Uhr Sa. von 8.30-11.30 Uhr

**Gäste Information Samerberg** 08032/9894-18  
Dorfplatz 3, Mo.-Fr. 9.00-12.00 Uhr Fax 9894-19

**Grundschule Samerberg** Tel. 08032/8354  
Samerstraße 20 Fax 08032/8451

### Kindergarten Samerberg

Törwang, Zur Aussicht 6 08032/8525

### „Samazwergal“ Kindergruppe Förderverein e.V.

Dorfplatz 12, Törwang (im Pfarrheim) 0176/57942096

### Kinderkrippe Samerberg

Schwimmbadstr. 3 08032/7079840

**Hebamme** Kathrin Weyerer 0160/90273324

**Seniorenbeauftragter** Chr. Heibler 0172/8040770

**Behindertenbeauftragte** Nicola Dörper 08032/9888964

### Bücherei in der alten Schmiede

Dorfplatz 14 in Törwang 08032/707818  
Öffnungszeiten: So. 9.30-11.00 Uhr, Do. 17.00-18.30 Uhr

### Freiwillige Feuerwehr, Kommandanten

Törwang Matthias Wimmer 0160/96830358

Grainbach Peter Heiss 0152/02048089

Roßholzen Andreas Huber 0172/8278000

Feuerwehrhaus Roßholzen 08032/8983

Feuerwehrhaus Grainbach 08032/9789878

Feuerwehrhaus Törwang 08032/707489

**Altenheime** Roßholzen 6 08032/8234

**Samerberg** Friesing 13 08032/70770

Hundham 18 08032/8362

Dorfplatz 15 08032/98044

**Christliches Sozialwerk** Neubeuern-Nußdorf-Törwang

Leonhardiweg 5b, 83131 Nußdorf 08034/709961

### Jugendbeauftragter

Christian Bauer 0151/42346942

**Bergwacht Rosenheim/Samerberg** 08032/7079848

Rettungswache Grainbach

Josef Hundaer 08032/7079841

### Wasserwart

Rupert Aicher 0152/28502340

Hans Piezinger (Vertretung) 0170/2239968

### Gemeindebauhof

Leiter Nico Altmann 0172/7050902

## Ärzte

### HAUSÄRZTLICHE VERSORGUNG

**Dr. med. Wolfgang Biller**

**Dr. med. Susanne Seidel**

Facharzt für Allgemein-, Notfall- und Betriebsmedizin

Angermühlstr. 4, Rohrdorf 08032/5201

**Dr. Wilfried Zink**

Facharzt für Allgemeinmedizin,

Chirotherapie, Osteopathische Medizin, Akupunktur

Finkenstr. 11, Thansau 08031/7599

**Christoph Habersetzer** 08032/8218

Hausärztlicher Internist, Kardiologe, Notarzt

Zum Buchenwald 6, Samerberg-Törwang

### ZAHNÄRZTE

**Dr. Martin Dirscherl**

Untere Dorfstr. 1, Rohrdorf 08032/5271

**Dr. Angelika Muche**

Rohrdorfer Str. 1, Achenmühle 08032/5999

**Zahnärztlicher Notdienst**, [www.notdienst-zahn.de](http://www.notdienst-zahn.de)

**Ärztlicher Bereitschaftsdienst** 116 117

### TIERÄRZTE

**Dr. Annegret Wagner**

Samerstraße, Samerberg 08032/989558

**Dr. Anette Wagner**

Rosenheimer Str. 45, Thansau 08031/4697004

## Apotheken

### Inn Apotheke:

Rosenheimer Str. 45, Thansau 08031/9003077

### Apotheken-Notdienst:

0800 00 22 8 33 oder im Internet unter: [www.aponet.de](http://www.aponet.de)

## Polizei

**zuständige Polizeidienststelle für Rohrdorf-Samerberg**

Polizeiinspektion Brannenburg

Rosenheimer Straße 40, 83098 Brannenburg

Telefon: 08034/9068-0

## Post

**Postagentur Strouhal** Tel. 08031/7429

Rosenheimer Str. 43, Thansau Fax 08031/7428

**Getränke Irger** Tel. 08032/8644

Kapellenweg 12, Grainbach Fax 08032/7072182

## GEMEINDE-INFORMATIONEN

**Pfarrverband Rohrdorf**

Rohrdorf, Thansau, Lauterbach, Höhenmoos, Törwang,  
Grainbach, Steinkirchen, Roßholzen

Seelsorgeteam:

Pfarrer Robert Baumgartner

St.-Jakobus-Platz 3, 83101 Rohrdorf

Tel. 08032/5252, Fax 08032/1216

Ansprechpartner für Samerberg:

Diakon Günter Schmitzberger, Tel. 0171/5703762

Ansprechpartnerin für Thansau:

Gemeindereferentin Luise Schudok, Tel. 08031/71381

Ansprechpartner für Lauterbach:

Diakon i.R. Anton Zanker, Tel. 08032-5252

Gottesdienstzeiten und Infos entnehmen sie bitte dem

Kirchenzettel oder [www.PV-Rohrdorf.de](http://www.PV-Rohrdorf.de)

**Öffnungszeiten Pfarrbüro Rohrdorf:**

Montag, Mittwoch-Freitag 08.30-11.30 Uhr

Donnerstag 16.00-18.00 Uhr

**Öffnungszeiten Pfarrbüro Höhenmoos:**

Montag 14.00-17.30 Uhr

Tel. 08032/5254, Fax 08032/189156

**Öffnungszeiten Pfarrbüro Törwang:**

Mo. bis Do., 09.00-11.00 Uhr

Tel. 08032-8293, Fax: 08032-982966

**Kita-Verb. Hl. Familie Thansau**

**Verwaltung der Kitas:**

Thansau, Neubeuern, Riedering, Moosen, Söllhuben und  
Oberaudorf

Verwaltungsleiter Markus Kahler Tel. 0160/99558683

Öffnungszeiten Verbundbüro im Pfarramt Rohrdorf

Montag - Freitag 08.30 - 11.30 Uhr

Montag - Mittwoch 13.00 - 17.00 Uhr

Tel. 08032/989989-0, Fax 08032/989989-1

E-Mail: [kita-verbund.thansau@ebmuc.de](mailto:kita-verbund.thansau@ebmuc.de)

**Senioren Thansau**

Montagvormittag Yoga im Sitzen (PH)

**Senioren Rohrdorf**

Jeden Dienstag 14.00 Uhr Gymnastik für Ältere  
im Stehen und Sitzen

**Eltern-Kind-Gruppen**

entfällt bis auf weiteres

**Törwang** - Termin bitte telefonisch anfragen

Anmeldung bei Anja Lange 08032-989230

**Notrufnummern**

Feuerwehr/Rettungsdienst 112, Polizei 110

**Evang.-Luth. Pfarramt**

**Pfarrverwaltung: Evang. Pfarramt Stephanskirchen**

Gerhart-Hauptmann-Str. 14a, 83071 Stephanskirchen

Tel. 08036/7100, Fax 08036/4387

[pfarramt.stephanskirchen@elkb.de](mailto:pfarramt.stephanskirchen@elkb.de)

**Öffnungszeiten Pfarrbüro:** Di.-Fr. 08.00-12.00 Uhr

Do. 16.00-18.00 Uhr

(zuständig für den Gemeindebereich Samerberg)

Pfarrerinnen Jessica Huber

Tel. 08031/2303 659 (aktuell in Elternzeit)

Pfarrerinnen Rosemarie Rother, Tel. 08031/61309

**Gottesdienstzeiten** (in den katholischen Kirchen):

Thansau: jeden 3. Sonntag im Monat, 08.30 Uhr

(in der Kapelle des Seniorenheims St. Anna)

Grainbach: jeden 3. Sonntag im Monat, 11.30 Uhr

(in der katholischen Kirche)

oder unter

[www.stephanskirchen-evangelisch.de/gottesdienste](http://www.stephanskirchen-evangelisch.de/gottesdienste)

**Eltern-Kind-Spielgruppen**

In Elternspielgruppen (Kinder bis 4 Jahre) treffen sich Mütter

und Väter mit ihren Kindern zum Malen, Basteln, Spielen,

Singen und Brotzeit machen. Die Termingestaltung

richtet sich nach den Wünschen der Eltern. Bitte melden

Sie sich im Pfarramt unter Tel.: 08036-7100 bei Frau Gesell,

wenn Sie interessiert sind.

**Rat und Hilfe**

**Selbsthilfekontaktstelle Rosenheim – SekoRo**

Kontakt- Informations- und Koordinationsstelle  
für Selbsthilfe in Stadt und Landkreis Rosenheim

Kontakt: Montag 08.00 - 12.00 Uhr

Dienstag 08.00 - 12.00 Uhr

Donnerstag 12.00 - 15.00 Uhr

und nach Vereinbarung

Diakonie Rosenheim, Klepperstr. 18, Rosenheim

Tel. 08031 - 23 511 45

E-mail: [selbsthilfekontaktstelle@dwro.de](mailto:selbsthilfekontaktstelle@dwro.de)

Web: [www.sekoro.de](http://www.sekoro.de)

**Kinder- und Jugendtelefon**

Kostenlose und anonyme Beratung Montag bis Freitag

von 15.00 bis 19.00 Uhr, Tel. 0800/1110333

**Elterntelefon**

Montag bis Mittwoch von 9.00 - 11.00 Uhr

Dienstag und Donnerstag von 17.00 - 19.00 Uhr

Tel. 0800/1110550

**Frauen- und Mädchennotruf**

Ludwigsplatz 15, Rosenheim, Tel. 08031/268888

Montag - Freitag 9.00 - 12.00, Dienstag 14.00 - 17.00 Uhr

E-mail: [kontakt@frauennotruf-ro.de](mailto:kontakt@frauennotruf-ro.de)

**Suchtnotruf** Rund um die Uhr, Tel. 089/282822

**Telefonseelsorge** Montag - Sonntag, Tel. 0800/1110111

WICHTIGE INFO

Rohrdorf



Zusammenhelfen in der Corona Zeit  
Lebensmittelversorgung wird organisiert

Die Gemeinde Rohrdorf organisiert für Risikopatienten, Seniorinnen und Senioren aus dem gesamten Gemeindebereich bis auf weiteres einen **Notfall-Einkaufs- und Lieferservice** in einem Großmarkt in Thansau für den täglichen Bedarf (kein Groß- und Vorratseinkauf)!  
Eingekauft und geliefert wird immer Dienstag und Freitag.  
Falls Sie unsere Unterstützung für einen Einkauf benötigen, melden Sie sich bitte unter 0170-4912868 oder unter 08032-70 722 13.

- am Montag von 14.00 – 16.00 Uhr für den Einkauf am Dienstag oder
- am Donnerstag von 14.00 – 16.00 Uhr für den Einkauf am Freitag

und teilen uns Ihren Einkaufswunsch, Name, Telefonnummer und Adresse telefonisch mit.

Die weiteren Einzelheiten werden dann am Telefon besprochen.

**Übrigens: Für den Einkaufs- und Lieferservice werden Sie nicht von „Mitarbeitern“ der Gemeinde Rohrdorf angerufen, sondern Sie melden sich bei uns.**

Text: Bürgerbüro Gemeinde Rohrdorf



Gemeinsam gegen den Ausnahmezustand!

Ab sofort bieten wir einen **Einkaufsservice für ältere und kranke** Menschen in Rohrdorf an. Einkäufe wie Lebensmittel und Medikamente besorgen wir und bringen sie kostenlos vorbei. Eingekauft wird hauptsächlich beim Stocker, Dorfbäcker, der Schwaigermühle und der Apotheke.

Um alles im Blick zu behalten nehmen wir Anrufe bis 12.00 Uhr an.

Eingekauft wird dann jeweils Dienstags und Freitags.

**Erreichbar sind wir unter:**

**0176 - 56 90 42 36 und 0176 - 43 39 43 20**

Jungbauernschaft Rohrdorf  
Trachtenverein Rohrdorf

Text: Jungbauernschaft und Trachtenverein Rohrdorf

Samerberg



Außergewöhnliche Situationen erfordern außergewöhnliches Engagement

**Die Samerberger Fußballer helfen euch.**

Wer aufgrund Vorerkrankungen oder schutzbedingt seine Einkäufe/Apotheke/Botengänge nicht mehr selbst erledigen kann, ist bei uns richtig.

Teilt uns euer Anliegen per Telefon/Social Media mit und wir helfen euch.

**Wir Samerberger halten zusammen.**

**Telefon: 0174 6582388**

@ | wsv\_samerberg

f | samerkicker



Wir halten zusammen!

Die aktuelle Situation erfordert von uns allen, dass wir zusammenhalten. Daher bieten wir, die KLJB Höhenmoos, einen **Einkaufsservice** (Lebensmittel, Getränke und Medikamente) **für ältere und / oder erkrankte Mitbürger\*innen** an, die Menschenansammlungen beim Einkaufen meiden wollen und auch sollten.

Wir können Einkäufe erledigen für Bürger\*innen aus Höhenmoos, Osterkam, Achenmühle und den kleineren umliegenden Ortsteilen.

Einfach unter **0171/4813909** anrufen und wir kümmern uns.

**Montags bis freitags sind wir von 8 Uhr bis 12 Uhr für Euch zu erreichen.** Lieferung erfolgt dann noch am selben Tag.



Bleibt's dahoam,  
bleibt's g'sund.

Eure KLJB Höhenmoos

## ZIMMER 17

## Kooperation und Zusammenhalt

Die Corona-Krise zeigt vieles – nicht nur Negatives. Zu den positiven Seiten der Pandemie gehört die uralte Erkenntnis, dass allein kaum etwas auszurichten ist. Zusammenarbeit statt Eigensinn, Offenheit statt Zurückgezogenheit – nur so können Krisen bewältigt werden. Darüber waren sich auch bei der Konstituierenden Sitzung des Kreisverbandes Rosenheim des Bayerischen Gemeindetages alle einig. Diese Versammlung aller 46 Bürgermeister des Landkreises Rosenheim tagte – selbstverständlich unter Beachtung der entsprechenden Hygienemaßnahmen – am 27. Mai und wählte eine neue Vorstandschaft. Bezeichnend war dabei die Tatsache, dass bei der Vorstellungsrunde kein einziger erwähnte, für welche Partei er angetreten sei. Dass die Parteizugehörigkeit für die Kooperation unter den Gemeinden keine Rolle spiele, betonte auch der scheidende Vorsitzende August Voit (Amerang), der sein Amt an Bernd Fessler (Großkarolinenfeld) übergab. Viel entscheidender sei die Bereitschaft zu gedanklichem Austausch und Unterstützung der Kolleginnen und Kollegen.



Der neue Vorstand des Bayerischen Gemeindetages (Kreisverband Rosenheim)

v.l.: Andreas Friedrich (Prien), Peter Kloo (Kolbermoor), Michael Kölbl (Wasserburg), Sepp Oberauer (Nußdorf), Richard Richter (Bruckmühl), Bernd Fessler (Großkarolinenfeld), Matthias Bernhardt (Oberaudorf), Rudi Leitmannstetter (Vogtareuth)

Zusammenarbeit mit den umliegenden Gemeinden ist auch für Rohrdorf von großer Wichtigkeit; nicht nur hinsichtlich der drohenden Neubautrassen des Brenner Nordzulaufs, sondern auch bei der Erstellung von Verkehrskonzepten, insbesondere des Radwegnetzes, oder beim Hochwasserschutz. Auch die Erfahrungen anderer Gemeinden beim Thema Dorfentwicklung und Digitalisierung können in Zukunft bei eigenen Projekten sehr hilfreich sein. Die aktive Mitarbeit in Verbänden wie der Arbeitsgemeinschaft SUR (Stadt- und Umlandbereich Rosenheim), der Lokalen Arbeitsgruppe Mangfalltal-Inntal (LAG) und der Öko-Modellregion Hochries-Kampenwand-Wendelstein versteht sich von selbst.

Austausch und Kooperation bieten freilich nicht nur die Möglichkeit, von staatlichen Förderprogrammen zu profitieren, sondern den eigenen Horizont zu erweitern. Auch dafür stehen unsere Partnerschaften mit Schattendorf, Tarnowo Podgórze und Rosate: Die Kenntnis des anderen ist der beste Weg zur Selbsterkenntnis. In einer Absichtserklärung der Ge-

meindepartnerschaften aus dem Jahr 1999 steht aus diesem Grund auch an erster Stelle der Erfahrungsaustausch hinsichtlich der Arbeit der kommunalen Selbstverwaltung.

Auch deshalb werden in der RSZ künftig vermehrt Beiträge über gemeinsame Projekte, übergeordnete Verbände und unsere Partnergemeinden erscheinen und ich hoffe, dass sie mit Interesse verfolgt werden.

Ihr

Simon Hausstetter

Unter dem Titel „Zimmer 17“ erscheint in jeder Ausgabe der Rohrdorf-Samerberg-Zeitung ein Bericht des Ersten Bürgermeisters Simon Hausstetter. Sein Büro im ersten Stock des Rohrdorfer Rathauses trägt die Zimmernummer 17.

## AKTUELLES AUS ROHRDORF

### Finanzamt-mahnung? Kein Problem!

Jedes Jahr neu ist die Steuererklärung fällig. Wer zur Abgabe verpflichtet ist, muss diese in der Regel bis 31. Juli des Folgejahres beim Finanzamt einreichen. Bei den vielen Formularen, gesetzlichen Änderungen und neuen Vorgaben ist es gut zu wissen wo man Hilfe erhält. Eine kostengünstige Alternative zum Steuerberater kann die Zuhilfenahme eines Lohnsteuerhilfevereins sein. [Sandy Kosche berät Mitglieder begrenzt nach § 4 Nr. 11 StBerG](#) und erstellt dann die Einkommensteuererklärung.

Altbayerischer  
Lohnsteuerhilfeverein e.V.  
Beratungsstellenleiterin  
Sandy Kosche



Marmorwerkstr. 60  
83088 Kiefersfelden  
08033-9890283  
[www.kosche.altbayerischer.de](http://www.kosche.altbayerischer.de)  
[kosche@altbayerischer.de](mailto:kosche@altbayerischer.de)



### Die Bürgersprechstunde

bei  
Herrn Ersten Bürgermeister Simon Hausstetter

findet  
im Juli vorerst

**immer donnerstags von 16:00 Uhr bis 18:00 Uhr  
ausschließlich nach telefonischer Anmeldung**  
(nach den aktuellen Hygieneregeln und der Maskenpflicht) statt.

Telefonische Anmeldung unter 08032 9564-34 oder 08032 9564-35 oder per E-Mail unter [hausstetter@rohrdorf.de](mailto:hausstetter@rohrdorf.de) / [maurer@rohrdorf.de](mailto:maurer@rohrdorf.de).

Aktuelle Änderungen findet man auf der Homepage.

Text: Gemeinde Rohrdorf



### HURRA – das Ferienprogramm 2020 findet statt! Weniger und anders

Der Verein Ferienprogramm Rohrdorf e. V. freut sich, mitteilen zu können, dass nach längeren Überlegungen beschlossen wurde, dass **das Ferienprogramm 2020 stattfindet**. Besondere Zeiten verlangen besondere Maßnahmen! In diesem Jahr wird es eine abgespeckte Version des Ferienprogrammes geben. Selbstverständlich unter Einhaltung der strengen Auflagen und der Bayerischen Infektionsschutzmaßnahmenverordnung.

Anders als in den vergangenen Jahren gibt es 2020 kein Ferienprogrammheft. Alle Informationen zu den angebotenen **Veranstaltungen findet man online** auf der Gemeindehomepage. Die Anmeldungen können wie gewohnt über das Anmeldeformular (siehe Homepage) oder online unter <https://rohrdorf.feripro.de> erfolgen.

Die ausgefüllten Anmeldungen können im Gemeindeamt bis zum **Freitag, den 17. Juli 12.00 Uhr** in den Hausbriefkasten eingeworfen oder auch per E-Mail an [r.wiesboeck@rohrdorf.de](mailto:r.wiesboeck@rohrdorf.de) versendet werden.

Die Veranstaltungspässe werden per E-Mail zugesandt.

**Wer bis 22. Juli keine Post erhalten hat**, meldet sich bitte unbedingt per Telefon zu den u.g. genannten Öffnungszeiten, oder per E-Mail bei Frau Wiesböck, denn jeder bekommt einen Platz beim Ferienprogramm!!

Öffnungszeiten Ferienprogrammbüro:

**Montag – Freitag** jeweils von **08.00 – 12.00 Uhr** Tel. 08032 / 9564-21

Text: Verein Ferienprogramm Rohrdorf e. V.

### Senioren-Fahrdienst entfällt bis auf weiteres wegen Coronavirus

Es werden Einkaufs-/Lieferservices (siehe auf Seite 5) während der Coronavirus-Zeit angeboten.

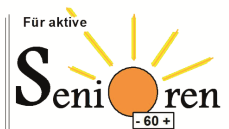

### Richtige Entsorgung von Einweg-Mundschutz

**Bitte aus hygienischen Gründen nur in geschlossene  
Abfallbehälter werfen**

Durch die Hygienevorschriften zum Coronavirus werden zurzeit viele Einweg-Mundschutz-Masken verwendet, die aber ausschließlich über Restmüllbehälter entsorgt werden dürfen.

Bitte den Einweg-Mundschutz aus hygienischen Gründen unbedingt in die Restmülltonne werfen oder, wenn man unterwegs ist, in geschlossene Restmüll-Abfallbehälter geben.

Text: Gemeinde Rohrdorf

## AKTUELLES AUS ROHRDORF

### Wer hat freie Ausbildungsplätze?

Die Gemeinde Rohrdorf möchte allen Rohrdorfer Schulabgängern, die einen Ausbildungsplatz suchen, helfen. Betriebe, die freie Lehr- bzw. Ausbildungsstellen anbieten möchten, werden gebeten sich mit Frau Maurer (08032 9564-35 oder maurer@rohrdorf.de) von der Gemeindeverwaltung Rohrdorf in Verbindung zu setzen. Ausbildungsberuf, Firma und Kontakt werden in der nächsten Ausgabe der Rohrdorf-Samerberg-Zeitung bekanntgegeben. Geben Sie unseren Jugendlichen eine Chance und unterstützen Sie diese Aktion! Eine gute Ausbildung ist die beste Investition für die Zukunft!

#### Freie Ausbildungsplätze in Rohrdorf

Text: Gemeinde Rohrdorf

Firma	Ansprechpartner	Telefonnummer	Ausbildung
Hotel zur Post	Frau Albrecht	08032 183-0	<b>Verkäufer/in</b> im Lebensmitteleinzelhandel/Metzgerei <b>Koch/Köchin</b> <b>Metzger/in</b> <b>Hotelfachfrau/mann</b>
Bauunternehmen Peter Holzner GmbH & Co. KG koerber@holzner-bau.de	Frau Körber	08031 211914	<b>Maurer/-in</b> <b>Schalungszimmerer/-in</b>
Seniorenwohnheim Haus St. Anna	Frau Stöhr	08031 3546-90	<b>Altenpfleger/in</b> (Vorpraktikum möglich) <b>Altenpflegehelfer/in</b> (Vorpraktikum möglich)
Haus für Kinder Heilige Familie Thansau	Frau Kreipl	08031 71076	<b>Praktikumsstellen</b> für Kinderpfleger/innen in der Ausbildung (Schnupperpraktikum jeder Zeit möglich) <b>Praktikanten im SPS, Erzieher im Anerkennungsjahr, studiums- und schulbegleitende Praktika</b> von FOS und BOS, <b>Praktika von berufsverwandten Ausbildungszweigen</b>
Staudacher GmbH	Herr S. Staudacher	08032 5700	<b>Sanitär-, Heizungs- und Klimatechnik 2020</b>
Peter Schauer GmbH Gleis- und Kabelbau	Herr Michael Schauer	08032 5149	<b>Tiefbaufacharbeiter -in/Gleisbauer -in</b> (Praktikum möglich)
mefro Metallwarenfabrik Fischbacher GmbH www.mefro-metallwarenfabrik.de bewerbung@mefro.de	Frau Elisabeth Wiesholzer	08032 181 227	<b>Werkzeugmechaniker/in 2021</b> <b>Industriekaufmann/frau 2021</b> <b>Elektroniker/in für Betriebstechnik 2021</b>
HAUS INNTAL Seniorenbetreuung & Pflege, Brannenburg	Frau Müller	08034 7117	<b>Altenpfleger/in</b>
Südbayerisches Portland-Zementwerk Gebr. Wiesböck & Co. GmbH Infos unter www.rohrdorfer.eu Bewerbungen an: bewerbung@rohrdorfer.eu	Frau Verena Tiefenthaler	08032 182-388	<b>Elektroniker/in für Betriebstechnik 2020</b> <b>Chemielaborant/in 2020</b> <b>Industriemechaniker/in 2020</b> <b>Fachinformatiker/in Systemintegration 2020</b>
Auto Wohlschlager info@auto-wohlschlager.de	Herr B. Wohlschlager	08032 5517	<b>KFZ-Mechatroniker/in 2020</b> Betriebspraktikum möglich
Schattdecor AG Infos auch unter: www.facebook.com/schattdecor.ausbildung	Herr B. Unterseher	08031 275 1169	<b>Medientechnologen/-in (m/w/d) 2021</b> <b>Industriekaufleute (m/w/d) 2021</b> <b>Fachinformatiker Systemintegration (m/w/d) 2021</b> <b>Mediengestalter (m/w/d) 2021</b> <b>Mechatroniker (m/w/d) 2021</b>
Planatol GmbH www.planatol.de	Frau Nicole Pokorny	08031 720-113	<b>Chemikant m/w 2021</b> <b>Industriekaufmann/frau 2020</b>
RENOLIT SE Zweigniederlassung Thansau	Herr Dominik Bruhnke	08031 7221402	<b>Verfahrensmechaniker (m/w) Kunststoff- und Kautschuktechnik (extrudieren) 2020</b> <b>Industriemechaniker/in 2020</b> <b>Industriekaufmann/frau 2020</b>
Aldi GmbH & Co. KG (für Filialen Bernau, Raubling, Grassau)	Frau Silke Bahe	08092 8299-209	<b>Verkäufer/in</b> <b>Kaufmann/frau im Einzelhandel</b> <b>Gepr. Handelsfachwirt/in</b>



**AKTUELLES AUS ROHRDORF**

Firma	Ansprechpartner	Telefonnummer	Ausbildung
Dachdeckerbetrieb Wolfgang Winnefeld	Frau Winnefeld	08032 1642	Dachdecker/in (Betriebspraktikum möglich!)
Raiffeisenbank Aschau-Samerberg e.G. kontakt@rb-as.de	Frau Monika Ruhsamer	08052 9038-15	Bankkaufmann/frau 2020 E-Commerce Kaufmann/frau 2020
Kaminkehrermeister Bastian Staudenhöchtl Kaminkehrer-staudenhoechtl@t-online.de	Herr Bastian Staudenhöchtl	08039 4989560	Kaminkehrer m/w/d 2020

Auskünfte hierzu erteilt auch die Gemeindeverw. Rohrdorf, Frau Maurer, Zimmer 18/I OG, Telefon 08032 9564-35.

KATHOLISCHE  
FRAUENGEMEINSCHAFT  
ROHRDORF



**„Gemeinsam auf Achse“ – im Juli**

Für alle Mitglieder und Frauen, die gerne einmal einen Abendspaziergang machen, bieten die Mitglieder der Vorstandschaft Renate Faltermeier und Josefine Schober Wanderungen „der besonderen Art“ an. Dabei geht es um ein- bis zweistündige Wanderungen in der näheren oder weiteren Umgebung, mit Überraschungen auf dem Weg. Die Termine im April und Mai konnten coronabedingt nicht stattfinden. Der Termin am Montag, 27. Juli findet statt. Man darf auf Interessantes, Amüsantes, Kurioses, Kulinarisches, Wissenswertes gespannt sein!

Treffpunkt ist bei der ORO um 18.30 Uhr, es wird bei jeder Witterung etwas unternommen. Anmeldung ist nicht erforderlich.

Bitte dem Wetter entsprechendes Schuhwerk und Kleidung beachten, evtl. Licht, Getränk und Wanderstöcke mitnehmen. Die Wanderungen sind für alle Altersstufen geeignet und erfordern keine besondere Kondition. Text: kfd Rohrdorf

**Blumenschmuckwettbewerb**

Zum diesjährigen Blumenschmuckwettbewerb des Gartenbauvereins Rohrdorf können sich Interessierte bis einschl. Freitag, 03.07.2020 bei der Gemeindeverwaltung, Fr. Petermann, Tel. 08032/9564-25 anmelden.

Text: Gemeinde Rohrdorf



**PRECHTL**  
*Hier geht's mir gut*



- Bad Aibling Ebersberger Straße 1
- Brannenburg Nußdorfer Straße 33
- Raubling Friedrich-Fuckel-Straße 3
- Bad Feilnbach Kufsteiner Straße 44

**Bestes aus Italien**

Italienische Woche mit vielen Spezialitäten aus Italien  
ab Mittwoch, 1. Juli 2020



Öffnungszeiten: Montag bis Samstag 8.00 bis 20.00 Uhr

prechtl.de

## AKTUELLES AUS ROHRDORF

### Informationen zum Brennernordzulauf Das Raumordnungsverfahren

Ein Raumordnungsverfahren hat die Aufgabe, die Raumverträglichkeit überörtlich bedeutsamer Vorhaben zu prüfen. Zu diesen Vorhaben zählen nach § 1 der Raumordnungsverordnung (RoV) *auch Neubau und wesentliche Trassenänderung von Schienenstrecken der Eisenbahnen des Bundes*. Neben dem Raumordnungsgesetz (ROG) bilden vor allem die jeweiligen Landesplanungsgesetze die rechtliche Grundlage für ein Raumordnungsverfahren, in Bayern also das Bayerische Landesplanungsgesetz (BayLplG). Die Landesplanung wiederum beschäftigt sich mit der Entwicklung des gesamten Freistaates Bayern hinsichtlich einer nachhaltigen Raumentwicklung, die wirtschaftliche, ökologische und soziale Belange in den Blick nimmt (Art. 6. Abs. 1 BayLplG).

Im Verfahren selbst sind öffentliche Stellen, Verbände, betroffene benachbarte Länder und die Öffentlichkeit zu beteiligen. Somit sind die Gemeinden sowie jede einzelne Bürgerin und jeder einzelne Bürger berechtigt, sich zu dem Vorhaben zu äußern. Die Verfahrensunterlagen werden dazu von den Gemeinden öffentlich ausgelegt (Art. 25 BayLplG) und können dort eingesehen werden. Einsehbar sind die Unterlagen auch auf der Homepage der höheren Landesplanungsbehörde, d.i. die Regierung von Oberbayern. Innerhalb von sechs Monaten werden die eingegangenen Stellungnahmen geprüft, um Nutzungskonflikte des Vorhabens zu erkennen. Abgeschlossen wird das Raumordnungsverfahren durch eine landesplanerische Beurteilung, in der bekanntgegeben wird, ob und unter welchen Maßgaben das Vorhaben raumverträglich ist. Diese Beurteilung muss der Öffentlichkeit zugänglich gemacht werden, hat jedoch keine Rechtswirkung nach außen, da es sich beim Raumordnungsverfahren um kein Genehmigungsverfahren, sondern um ein fachbehördliches Gutachten handelt. Trotzdem muss sie im weiteren Verfahren, ob das Vorhaben genehmigungsfähig ist, berücksichtigt werden.

Wichtig für die Stellungnahmen aus der Bevölkerung ist

die Tatsache, dass ein Raumordnungsverfahren nur gebietsscharfe Aussagen trifft und sich nicht mit individuellen Betroffenheiten auseinandersetzt. Bedarfsfragen werden im Raumordnungsverfahren ebenfalls nicht berücksichtigt.

**Von 15.06. bis 15.07.2020 sind die Verfahrensunterlagen und Pläne im Sitzungssaal des Rathauses während der Dienststunden ausgelegt und können dort nach vorheriger Terminvereinbarung und unter Einhaltung der geltenden Coronavirus-Hygieneschutzmaßnahmen (s. eigener Artikel) eingesehen werden. Die Gemeinde entwickelt mit Unterstützung einer Rechtsanwältin und der Bürgerinitiative Formulierungshilfen, eine Musterstellungnahme und einen Leitfaden für Stellungnahmen; diese werden auf der gemeindlichen Homepage [www.rohrdorf.de](http://www.rohrdorf.de) veröffentlicht.**

Die Planungsunterlagen sind auch online unter [https://www.regierung.oberbayern.bayern.de/service/planfeststellung/oeffentlichkeit/landesentwicklung\\_verkehr/index.html#raumordnungsverfahren1](https://www.regierung.oberbayern.bayern.de/service/planfeststellung/oeffentlichkeit/landesentwicklung_verkehr/index.html#raumordnungsverfahren1) einzusehen.

Eine Zusammenfassung über die Funktionsweise eines Raumordnungsverfahrens finden Sie unter [https://www.regierung.oberbayern.bayern.de/service/raumordnung\\_landes\\_regionalplanung/rov/index.html](https://www.regierung.oberbayern.bayern.de/service/raumordnung_landes_regionalplanung/rov/index.html).

Unabhängig von den Einwänden der Bürgerinnen und Bürger wird die Gemeinde mit juristischer Unterstützung zu dem Vorhaben Stellung nehmen.

Eine neue Bahntrasse durch die Gemeinde Rohrdorf und das Inntal ist nicht nur überflüssig, sondern auch eine massive Bedrohung für Natur, Umwelt und Lebensqualität in der Gemeinde und weit darüber hinaus. Unser aller Ziel muss es sein, dieses Projekt mit vereinten Kräften zu verhindern.



Simon Hausstetter  
Erster Bürgermeister

### Raumordnungsverfahren für den Brennernordzulauf Planunterlagen liegen vom 15.06. bis zum 15.07.2020 öffentlich aus

Die Regierung von Oberbayern hat das Raumordnungsverfahren für den Brennernordzulauf im Abschnitt Gemeinde Tuntenhausen bis zur Gemeinde Kiefersfelden (Staatsgrenze Deutschland/Österreich) eingeleitet.

In diesem Raumordnungsverfahren ist gemäß Art. 25 Abs. 4 Satz 1 Nr. 6 Bayerisches Landesplanungsgesetz (BayLplG) die Öffentlichkeit zu beteiligen.

Die Verfahrensunterlagen und Pläne für das Vorhaben liegen bei der Gemeinde Rohrdorf (St.-Jakobus-Platz 2, 83101



**PFLASTERBAU**

**STRASSENBAU**

**KANALBAU**

**ROBERT BRAUN**  
STRASSENBAUERMEISTER

**83101 ROHRDORF**  
ROSENHEIMERSTR. 23  
TEL. 0 80 31 - 39 60 02  
FAX 0 80 31 - 39 60 04

[braun\\_pflasterbau@gmx.de](mailto:braun_pflasterbau@gmx.de)

## AKTUELLES AUS ROHRDORF

Rohrdorf, Sitzungssaal im Erdgeschoss), in der Zeit

**vom 15.06.2020 bis 15.07.2020**

während der Dienststunden

- jeweils Montag, Dienstag, Mittwoch von 8.00 Uhr bis 12.00 Uhr und 14.00 bis 16.00 Uhr
  - Donnerstag von 08.00 Uhr bis 12.00 Uhr und 14.00 bis 18.00 Uhr
  - Freitag von 08.00 Uhr bis 12.00 Uhr
- aus und können dort eingesehen werden.

Für die Einsichtnahme im Rathaus gelten die aktuell gültigen Hygieneschutzmaßnahmen aufgrund des Coronavirus: Eine Einsichtnahme kann nur nach vorheriger Terminvereinbarung unter Tel. 08032/95640 oder per E-Mail unter [info@rohrdorf.de](mailto:info@rohrdorf.de) erfolgen. Der Zugang zum Rathaus ist nur über den beschilderten Hintereingang möglich, es ist eine Anmeldung am Schalter des Hintereingangs unter Angabe der Personalien erforderlich. Das Rathaus darf nur mit einem Mund-Nasenschutz betreten werden und die weiteren bekannten Hygieneregeln, wie z. B. ein Mindestabstand von 1,50 Meter etc., sind einzuhalten. Für Fragen steht auch Herr Erster Bürgermeister Simon Hausstetter unter [hausstetter@rohrdorf.de](mailto:hausstetter@rohrdorf.de) oder 08032/956434 persönlich zur Verfügung.

Zudem sind die Verfahrensunterlagen auf der Homepage der Regierung von Oberbayern unter dem Link Aktuelle Raumordnungsverfahren (ROV) bzw. auf der Internetseite der Regierung von Oberbayern ([www.regierung.oberbayern.bayern.de](http://www.regierung.oberbayern.bayern.de)) unter dem Pfad „Service > Planverfahren, Planfeststellungen > Verfahren mit Öffentlichkeitsbeteiligung > Wirtschaft, Landesentwicklung und Verkehr“ und dort unter „aktuelle Raumordnungsverfahren“ einzusehen.

Schriftliche oder elektronische Äußerungen zu überörtlich raumbedeutsamen Aspekten des Vorhabens können bei der Gemeinde Rohrdorf (E-Mail-Adresse: [info@rohrdorf.de](mailto:info@rohrdorf.de)) oder bei der Regierung von Oberbayern, Sachgebiet 24.1, Maximilianstraße 39, 80538 München (E-Mail-Adresse: [beteiligung.rov-bnz@reg-ob.bayern.de](mailto:beteiligung.rov-bnz@reg-ob.bayern.de))

**bis zum 24.07.2020**

vorgebracht werden.

Im Rahmen der öffentlichen Auslegung wird auf Folgendes hingewiesen:

- Es handelt sich bei dieser öffentlichen Auslegung nicht um eine formelle Beteiligung zur Wahrung von Rechtspositionen einzelner Bürger; diese bleibt dem nachfolgenden Zulassungsverfahren vorbehalten. In der Folge werden im Raumordnungsverfahren auch keine Individualbetroffenheiten ermittelt. Rechtsansprüche werden durch die Beteiligung nicht begründet (Art. 25 Abs. 4 S. 2 BayLplG).

- Die Regierung wird Äußerungen, die im Zuge der öffentlichen Auslegung eingehen, zwar nicht beantworten, aber bei der landesplanerischen Beurteilung verwerten, soweit überörtlich raumbedeutsame Gesichtspunkte vorgetragen werden. In nachfolgenden Verwaltungsverfahren werden diese Äußerungen nur verwertet, wenn sie dort erneut vorgebracht werden.
- Im Raumordnungsverfahren erfolgt keine Bedarfsprüfung für das Vorhaben. Diese erfolgt ggf. in einem nachfolgenden Zulassungsverfahren.
- Die Regierung von Oberbayern als höhere Landesplanungsbehörde behält sich vor, alle eingehenden Stellungnahmen (einschließlich der darin enthaltenen persönlichen Angaben) der Vorhabenträgerin als planungsrelevanten Hinweis zu übermitteln und ggf. um Stellungnahme zu bitten. Soweit damit kein Einverständnis besteht, erfolgt die Zuleitung anonymisiert; ein etwaiger Anonymisierungswunsch ist in der Stellungnahme ausdrücklich zu erklären.
- Im Rahmen der EU-Datenschutzgrundverordnung (DSGVO) vom 25.05.2018 möchte man die Beteiligten darauf hinweisen, dass ihre persönlichen Daten für die rechtmäßige Abwicklung des Raumordnungsverfahrens gespeichert und verarbeitet werden. Mit der Übermittlung einer Stellungnahme erklären sie sich damit einverstanden.
- Die Stellungnahmen sollen sich nur auf die für die Raumverträglichkeitsprüfung relevanten Inhalte beziehen, insbesondere die Linienführung der Trassenvarianten und deren unter überörtlichen Gesichtspunkten raumbedeutsame Auswirkungen.
- Technische Detailfragen sowie Enteignungs- und Entschädigungsfragen sind nicht Gegenstand des Raumordnungsverfahrens, in dem grundsätzlich geklärt werden soll, ob und ggf. unter welchen Voraussetzungen das Projekt den Erfordernissen der Raumordnung entspricht und wie es mit Vorhaben öffentlicher und sonstiger Planungsträger unter Gesichtspunkten der Raumordnung abgestimmt werden kann.
- Es wird ausdrücklich darauf hingewiesen, dass das Ergebnis des Raumordnungsverfahrens den im Einzelfall vorgeschriebenen Verwaltungsverfahren nicht vorgeht und weder öffentlich-rechtliche Gestattungen noch privatrechtliche Zustimmungen und Vereinbarungen ersetzt. Die Karte mit den Trassenverläufen befindet sich auf der nächsten Seite.

Text: Gemeinde Rohrdorf

*lassen Sie sich verwöhnen ...*

# Fußpflege

**Sandra Schwarzbach**  
*08035 2586*

Dorfstraße 27 • 83115 Neubuern • Telefon \Fax 08035 \ 2586

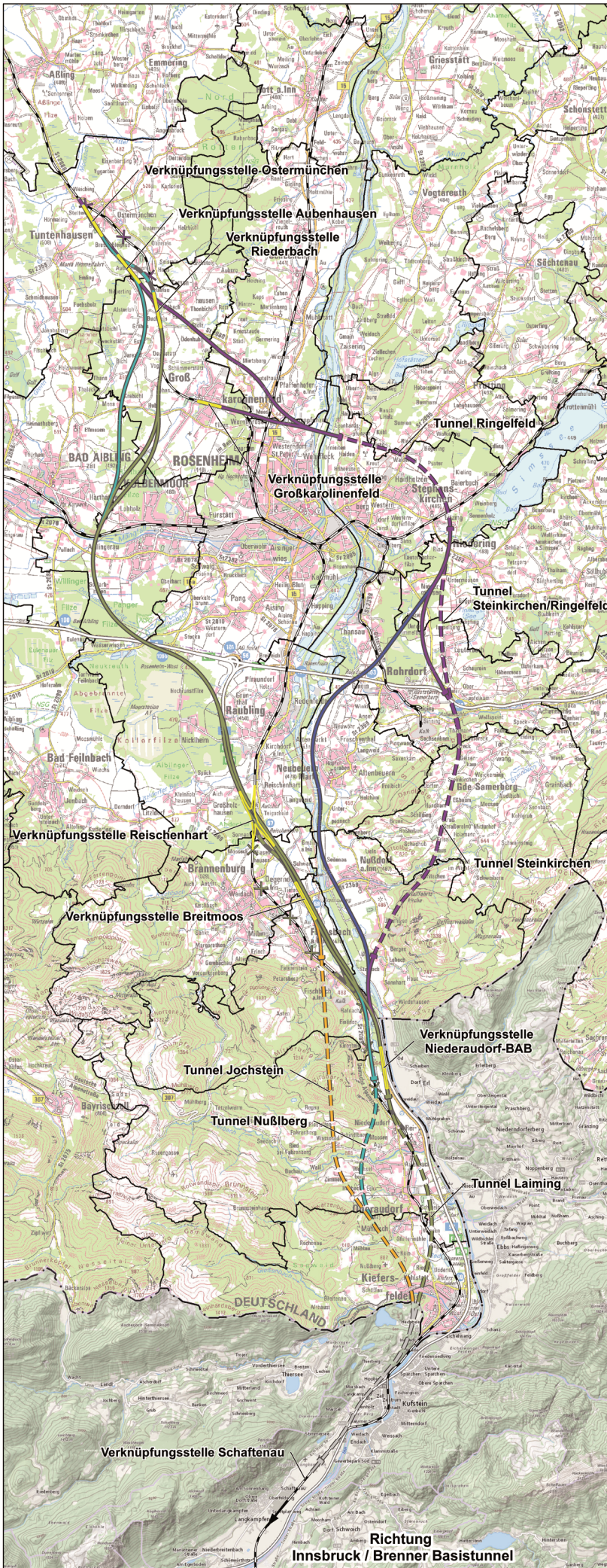

**Legende:**

- Grobtrasse (Lage an der Oberfläche; v=230km/h)
- Grobtrasse (Lage im Tunnel; v=230km/h)
- Umlegung Bestandsstrecke (v≤160km/h)
- Rückbau Bestandsstrecke
- Tunnelportal
- Verknüpfungsstelle
- Variante Blau
- Variante Gelb
- Variante Oliv
- Variante Türkis
- Variante Violett

**Administrative Grenzen**

- Staatsgrenze (D/A)
- Gemeindegrenze (D)

**Bestehende Infrastruktur**

- Bahnlinie
- Autobahn

**Quellen Kartenhintergrund:**

Bayerische Vermessungsverwaltung, Nr. 771,  
Datenquelle Ö: basemap.at



Anlage Nr. 1-01

# SCAN-MED-CORRIDOR

## BRENNER-NORDZULAUF

### ABSCHNITT NBS GROßKAROLINENFELD GRENZE D/A (- KUFSTEIN)

#### RAUMORDNUNGSVERFAHREN



Inhalt	Höhen- und Koordinatensystem	DHHN 12 / DHDN Zone 4
1-01 Übersichtskarte des Vorhabens (alle Varianten)	Maßstab	1:100000
	Projektkilometer	-
Auftragnehmer / Planersteller:		Auftraggeber:
IPBN Ingenieurgemeinschaft Planung Brenner Nordzulauf c/o ILF Consulting Engineers Josef-Wild-SträÙe 16 81829 München		  DB Netz AG Großprojekte Regionalbereich Süd (ING-S-B) Prinzregentenstr. 5 D 83022 Rosenheim
Datum: 30.04.2020		
EGPR_6_ET_UP_001_01_02		

Übersichtskarte mit allen Trassen-Varianten des Brennernordzulaufs (Bild: © ILF 2020)

AKTUELLES AUS ROHRDORF

Partnergemeinden von Rohrdorf



Schattendorf  
Österreich (2003)



Rosate  
Italien (2000)



Tarnowo Podgórne  
Polen (2004)

Schattendorf saniert das Schwimmbad

Das Schattendorfer Schwimmbad gibt es mittlerweile seit 44 Jahren und entspricht daher nicht mehr den gesetzlichen Voraussetzungen. Auch das Verhalten und die Bedürfnisse der Badegäste haben sich seither verändert, die Ansprüche sind andere als in den 70er Jahren. Deshalb hat sich die Marktgemeinde Schattendorf dazu entschlossen, das Warmbad nicht nur zu sanieren, sondern zu einem „Fun- & Family-Bad“ umzugestalten. Knapp zwei Millionen Euro wird dieses Projekt voraussichtlich kosten und damit nicht nur das Freizeitzentrum attraktiver machen, sondern auch die regionale Wirtschaft stärken. Dies sei in Zeiten wie heute sehr wichtig, betont Bürgermeister Johann Lotter. Neben den Vorschlägen aus Verwaltung und Gemeinderat ist auch die Bevölkerung eingeladen, Ideen einzubringen. Einige Maßnahmen stehen bereits fest und lassen die grundsätzliche Richtung erkennen, in die man in Schattendorf gehen möchte: Das Bad soll kleiner, aber effizienter werden. Dabei geht es nicht nur um die Schaffung eines multifunktionalen Erlebnisbades, sondern auch um Aspekte der Ökologie und Nachhaltigkeit. So soll etwa eine Photovoltaik-Anlage zum Erwärmen des Badewassers genutzt werden. Baubeginn wird voraussichtlich im Herbst 2020 sein, 2022 möchte man den Umbau abschließen können.

Foto: Schattendorf, Text: Erster Bürgermeister Simon Hausstetter



Information an alle Hundebesitzer/-innen

Zahlreiche Hundebesitzer nutzen die vielen im Gemeindebereich aufgestellten Hundetoiletten zur regelmäßigen Entsorgung der Hinterlassenschaften ihres vierbeinigen Freundes; doch immer wieder kommt es zu Beschwerden von Anwohnern über die Verschmutzung von öffentlichen Wegen, Straßen und von landwirtschaftlichen Flächen durch Hundekot. Ebenso benutzen manche Hundebesitzer zwar die Abfalltüten der Hundetoiletten, entsorgen die gefüllten Tüten aber nicht wie vorgesehen in den dafür bereit gestellten Abfallbehältern, sondern werfen diese ohne Rücksicht weg.

Grundsätzlich sind alle Hundehalter verpflichtet, dafür zu sorgen, dass ihre Tiere Straßen, Gehwege, Anlagen und landwirtschaftlich genutzte Flächen nicht verunreinigen. Hundekot ist nicht nur ein Ärgernis für Spaziergänger; er stellt auch eine gefährliche Infektionsquelle für Mensch und Tier dar.

Bitte

- Abfallbehälter nutzen!
- Tüten ordnungsgemäß entsorgen!
- Hund an die Leine nehmen – nicht jeder Hundebesitzer ist begeisterter Hundefreund und Kinder haben oft Angst!

Außerdem

- den eigenen Hund bitte ordnungsgemäß anmelden!

Das Halten eines über vier Monate alten Hundes im Gemeindebereich Rohrdorf ist nach der gemeindlichen Satzung meldepflichtig. Auskünfte hierzu erteilt die Gemeindeverwaltung Rohrdorf, Frau Yvonne Aichenauer unter der Telefonnummer 08032 9564-37 oder per E-Mail unter aichenauer@rohrdorf.de.

Text: Gemeindeverwaltung Rohrdorf



Bürgermeister Johann Lotter (r.) und Vizebürgermeister Thomas Hoffmann (l.) vor dem sanierungsbedürftigen Schwimmbecken

Mit Glas arbeiten, wohnen, leben

**INN - Glasbau**  
ROSENHEIM ■■■■

- Ausführung aller Neu- / Reparaturverglasungen
- Ganzglastrennwände und Ganzglasduschen
- Küchenrückwände
- Spiegel- und Glasschleiferei
- Sonnen- und Sichtschutz im Isolierglas
- Glasüberdachungen

INN-Glasbau GmbH  
Ing.-Anton-Kathrein-Str. 10 - 83101 Rohrdorf - Thansau  
Fax 08031 / 70437 info@inn-glasbau.de Tel. 08031 / 70868

www.innglasbau.de

## AKTUELLES AUS ROHRDORF



### Bayerns Milchwirtschaft unterstützt Gastronomie Scheck-Übergabe in Rohrdorf

Gastronomie und Landwirtschaft sitzen in einem Boot wenn es um eine gut funktionierende Wertschöpfungskette mit heimischen Lebensmitteln geht. Solidarität ist gerade jetzt in den Zeiten der Corona-Krise gefragt. Ein großes Zeichen der gegenseitigen Wertschätzung ist eine gerade angelaufene Gutscheine-Aktion des Bayerischen Milchförderungsfonds (MFF) und des Vereins Milch.Bayern e.V. Im Rahmen dieser Aktion können Gastronomiebetriebe ab sofort Gutscheine im Gesamtwert von 1,1 Millionen Euro unbürokratisch im mitmachenden Großhandel einlösen.

#### Wiedereröffnung gastronomischer Betriebe

Während alle bayerischen Molkereien während der Corona-Zeit sicherstellten, dass die gesamte auf den Höfen erzeugte Milch abgeholt und komplett verarbeitet wird, musste die Gastronomie schließen. Damit fiel ein wichtiger Partner für Milch und Milchprodukte weg. „Jetzt mit der Wiedereröffnung der gastronomischen Betriebe sollen die Verbraucher wieder in die Biergärten, Wirtshäuser, Restaurants und Cafes kommen und dort wieder bayerische Milch- und Käseerzeugnisse genießen können“ - so Susanne Glasmann als Vorsitzende von milch.bayern.e.V. Die bayerische Milchwirtschaft begrüßt die Lockerungen ausdrücklich: „Die angelaufene Öffnung der Restaurants und Gaststätten ist ein ganz wichtiges Signal für die bayerische Land- und Ernährungswirtschaft. Sie hat in den letzten Wochen alles unternommen, um die Versorgung der Menschen sicherzustellen“, betont Alfred Enderle, Vorsitzender des Bayerischen Milchförderungsfonds (MFF) in einer Mitteilung.

#### Ersten von 11.000 100-Euro-Schecks in Rohrdorf übergeben

Als Vertreter der BBV-Kreisvorstandschafft Rosenheim und dort für den Themenbereich Milch zuständig, überbrachte Sepp Andres den ersten von 11.000 Schecks in Höhe von

100 Euro in den Landkreis Rosenheim. Bei der Entgegennahme betonte Rosenheims Kreisbäuerin Katharina Kern: „Dieses Zeichen der Solidarität mit Blick auf die regionalen Erzeugnisse soll ein Signal sein, dass die Verbraucher die Leistungen der Land- und die für unsere Region enorm wichtige Milchwirtschaft wieder mehr schätzen“. Theresa Albrecht als Kreisvorsitzende des Hotel- und Gaststättenverbandes DEHOGA für Rosenheim freute sich ebenfalls über die großzügige Aktion und bedankte sich mit den Worten: „Unsere Branche mit vielen Arbeitsplätzen hat derzeit arg zu tun, um in der Krise zu bestehen, mit gutem gastronomischen Service wollen wir uns bei den Einlösungen der Schecks revanchieren“.

#### Teilnahme einfach und nur für die Gastronomie

Die Teilnahme ist für die Gastronomie einfach und unbürokratisch. Jeder Gastro-Betrieb kann sich auf der Webseite [www.mff-bayern.de/aktion](http://www.mff-bayern.de/aktion) informieren, einen Gutschein herunterladen und bei den teilnehmenden Frischdiensten oder Großhändlern für bayerische Milchprodukte einlösen. Der Großhandel rechnet direkt mit dem Milchförderungsfonds ab.

Text/Foto: Hötzelberger



1. Übergabe in Rohrdorf von links: Kreisbäuerin Katharina Kern, DEHOGA-Kreisvorsitzende Theresa Albrecht und BBV-Vertreter Sepp Andres

**Neues vom**

**WohlfühlZirkel**  
Massagen und Naturkosmetik

**„Zeigt her eure Füße“**  
Der Sommer naht und Ihre Füße freuen sich auf ein bisschen Pflege und Zuwendung.

Unser Angebot für schöne Füße  
**Fußpflege mit Lack**

**Wohlfühlzeit: 70 Min. Preis: 50.- €**

**Unser Kennenlernangebot**

**„First Time“**  
Eine Gesichtsbehandlung mit Hautanalyse, Tiefenreinigung, handgerührter, individueller Maske, Abschlusspflege und Beratung (im Wert von 60,00 €)  
Wohlfühlzeit: 45 Min. Preis: **jetzt nur 42.- €**  
Die ersten 10 Buchungen bekommen eine Maske im Wert von 20.- € passend zu ihrem Hautbild gratis dazu!

**Weitere Angebote finden Sie auf unserer Internetseite. Terminbuchungen gerne bei:**

**Angelika Eibl-Angres**  
Rosenheimer Str. 45 • 83101 Rohrdorf-Thansau  
Tel. 08031-6146644 oder 0151-20107077  
E-Mail: [info@wohlfuehl-zirkel.de](mailto:info@wohlfuehl-zirkel.de)  
**NEU »»» www.wohlfuehl-zirkel.de**

AKTUELLES AUS ROHRDORF

**Bitte beachten!**  
 -Sommerpause geändert -

Diesjährige Sommerpause  
**in der gesamten Turner-Hözl-Halle**  
 von Montag, 3. August 2020  
 bis einschließlich  
 Freitag, 28. August 2020

Die Gemeindeverwaltung Rohrdorf bittet um Verständnis  
 und rechtzeitige Beachtung!

**E - Motor für das Fahrrad von Felix**



So sehr hat sich Felix einen E-Motor für sein Rad gewünscht und Kick For Help konnte nun seinen langen Wunsch erfüllen. Sein bisheriges Bike wird nachgerüstet und dann kann er weiterhin tolle Ausflüge mit seiner Familie machen. Außerdem wird mit der aktiven Bewegung seine Motorik gefördert und KFH Organisator Christian Reisner freut sich schon auf eine gemeinsame Radtour mit ihm. Kick For Help wünscht Felix alles Gute für die Zukunft und viel Spaß mit seinem „neuen“ Fahrrad.

Text/Fotos: Kick For Help



**Unterstützung für Tamara**

Die fünfköpfige Familie Petkov stammt aus Kroatien und kam im vergangenen Jahr nach Deutschland. Die älteste Tochter Tamara ist von Geburt an schwerstbehindert und auf die Dauerpflege ihrer Mutter angewiesen. Der Vater ist vollerbstätig und kann seinen Arbeitsplatz nur mit einem Fahrzeug erreichen. Die Familie hat sich daher erst einen Kleinwagen angeschafft, der sich allerdings überhaupt nicht für den Transport von Tamara eignete. Weder Tamara noch der Rollstuhl ließen sich verkehrssicher unterbringen. Jetzt bemühten sich die Eltern um ein gebrauchtes behindertengerechtes Fahrzeug.

Wie auf dem Foto ersichtlich ist dies auch geglückt. Diese Autos sind rar auf dem Automarkt und auch nicht billig, daher überlegte Kick For Help nicht lange und unterstützte die Familie mit einem Betrag von 1500,00 Euro.

So wurde wieder einer Familie mit holprigem Weg eine große Freude und Hilfe zu Teil. Text/Bild: Kick For Help



Kick for Help wünscht Tamara und Familie Petkov alles Gute und immer allzeit eine „gute Fahrt“

**Hermann Kolb**

Ihr Trauerberater für Rohrdorf,  
 Thansau und Umgebung.

Mit über 70 Jahren Erfahrung erledigen wir für Sie alle Formalitäten einer Bestattung und stehen Ihnen im Trauerfall rund um die Uhr zur Verfügung.

Angermühlstraße 9 · 83101 Rohrdorf  
 Telefon: 08032 / 5658



SCHMID BESTATTUNGEN  
[www.bestattung-schmid.de](http://www.bestattung-schmid.de)



## AKTUELLES AUS ROHRDORF



Musikkapelle Rohrdorf e.V.

## Musik in Zeiten von „Corona“

Nach über drei Monaten musikalischem Stillstand waren im Juni wieder die ersten Takte der Musikkapelle Rohrdorf zu hören.

Grund war die standesamtliche Trauung von Jakob und Lisa Opperer.

Standesamtliche Trauungen sind im Moment in der Rahmgestaltung kirchlichen Hochzeiten gleichgestellt und so war es möglich, dem frisch vermählten Hochzeitspaar die musikalischen Glückwünsche durch die Musikkapelle Rohrdorf zu überbringen.

Selbstverständlich fiel das persönliche Gratulieren noch aus und auch der Abstand wurde eingehalten, jedoch waren sich alle einig, dass bis zum nächsten musikalischen Standerl nicht wieder drei Monate vergehen müssen.

Text: Musikkapelle Rohrdorf  
Bild: Gemeinde Rohrdorf

Wir planen... hoffen... und freuen uns!  
Musifest 2021 in Rohrdorf!

Die Idee, in Rohrdorf wieder das Bezirksmusikfest auszurichten, ist in der Musikkapelle schon länger präsent und die Nachricht, dass es in 2020 (auch schon vor Corona) und 2021 im Bezirk kein Musikfest geben soll, hat es dann endgültig für die Rohrdorfer Musikanten entschieden.

Vor einem guten Jahr sind die Planungen gestartet. Von Anfang an waren alle Musikanten gefragt und trugen fleißig Ideen zusammen; was macht ein Musikfest aus, was darf auf gar keinen Fall fehlen und woran muss unbedingt gedacht werden? Seitdem trifft sich der Festausschuss rund um Martin Frey regelmäßig, auch online wenn es sein muss, und so steckt die ganze Musikkapelle schon mittendrin im Musifest 2021. Das Programm wird ausgefeilt, der Zeltplatz vermessen und Verträge unterschrieben.

Auch der Termin steht schon fest: **12. – 17. Mai 2021**

Im März kam dann plötzlich zum „Planen“ und „Freuen“ noch das „Hoffen“ dazu. Denn keiner weiß, was nächstes Jahr ist und ob Veranstaltungen in dieser Größenordnung dann (wieder) erlaubt sind. Daher hofft die Musikkapelle, dass sich die Maßnahmen und Beschränkungen lohnen und nächstes Jahr ein Musifest gefeiert werden kann. Das

## Die Allianz Vertretung in Ihrer Nähe.



## Peter Prankl

Allianz Generalvertretung  
Achenweg 8, 83101 Achenmühle  
Tel.: 0 80 32.51 23  
Fax: 0 80 32.1463  
peter.prankl@allianz.de

Allianz



AKTUELLES AUS ROHRDORF

Planen und Freuen geht somit weiter. In den kommenden Ausgaben werden nun regelmäßig weitere Details veröffentlicht.

Auf ein hoffentlich baldiges Wiedersehen!

Bilder und Text: Musikkapelle Rohrdorf



freuen. Gemeinsam gestalten sie mit Legematerialien eine schöne Mitte und zünden die Kerze an. Viele Lieder werden gemeinsam gesungen und Bewegungsspiele gemacht. Nach dem Morgenkreis gibt es für alle ein Frühstück und anschließend wird in den Garten gegangen. Dort gehen alle ihrem Forscherdrang und Entdeckungsgeist nach und erkunden die erblühte Natur. Auch wenn es regnet, gibt es eine Menge zu erforschen, zu bauen und zu entdecken. Durch feste Rituale wollen die Pädagogen den Kindern Sicherheit und Stabilität in diesen besonderen Zeiten geben.

Text/Fotos: Haus für Kinder Heilige Familie Thansau

**BRENNERDIALOG.DE** Ausführliche Informationen zum Raumordnungsverfahren und eine Anleitung für Stellungnahmen bietet eine eigene Homepage des Brennerdialogs Rosenheimer Land e.V.: [www.brennerwiderstand.de](http://www.brennerwiderstand.de)

Text: Brennerdialog Rosenheimer Land e. V.



Notbetreuung in der Krippe

Für die Krippenkinder im Haus für Kinder Heilige Familie sind ein paar abenteuerliche Wochen vergangen. Auch wenn die Einrichtung derzeit nur Notbetreuung leistet und viele der Kinder nicht anwesend sind, haben die Krippenkinder eine aufregende Zeit im Haus. Der Morgenkreis ist ein wichtiges Ritual, auf das sich die Kinder immer sehr



**STIHL**

**BRINGT IHREN RASEN IN BESTFORM**

**AKTION 899€\***  
999€\*\*

**RMI 422**  
iMOW® MÄHROBOTER

Mäht und pflegt Ihren Rasen vollautomatisch und kontinuierlich. Der iMOW® ist schnell, leise und sorgt mit dem doppelt geschliffenen Mulchmesser für ein präzises Schnittbild. Das Schnittgut bleibt auf dem Rasen liegen und sorgt mit wichtigen Nährstoffen für ein saftiges Grün.

**PERRET** 

TECHNIK FÜR LAND | FORST | KOMMUNAL & GARTEN

*Einfach persönlicher!*

Rauwöhrstraße 40, Neubeuern | [www.perret-gmbh.de](http://www.perret-gmbh.de)

Öffnungszeiten: Mo.-Fr. 08.00-12.00 + 13.30-17.30 Uhr, Sa. 08.00-12.00 Uhr

## AKTUELLES AUS ROHRDORF

### Konstituierende Sitzung des Gemeinderats Neue Gemeinderäte vereidigt – Ausschüsse besetzt

In der konstituierenden Sitzung des Gemeinderats am 14.05.2020 in der Turner-Hölzl-Halle wurde, wie bereits in der letzten RSZ berichtet, zuerst der neue Erste Bürgermeister Simon Hausstetter von Maria Scholz als ältestem Gemeinderatsmitglied vereidigt, ehe dieser den zwölf neu gewählten Gemeinderäten Marion Ellmaier, Tobias Göttlinger, Konrad Hepfengraber, Helmut Holderle, Markus Hollinger, Josef Höß, Georg Loferer, Stefan Praxl, Johann Reck, Stephan Reisner, Maria Scholz und Helmut Wieshuber gemeinsam den Eid für ihr Ehrenamt abnahm.

Nach dem einstimmigen Beschluss, neben dem Zweiten Bürgermeister auch einen Dritten Bürgermeister zu wählen, wurden vom Gemeinderat in geheimer Abstimmung die Wahlen der beiden Bürgermeister-Stellvertreter mit Stimmzetteln durchgeführt. Für das Amt der Zweiten Bürgermeisterin wurde vom Ersten Bürgermeister Maria Haimmerer vorgeschlagen und ohne Gegenvorschlag gewählt. Als Kandidaten für den Dritten Bürgermeister wurden aus den Reihen der Gemeinderäte Martin Fischbacher und Markus Unterseher vorgeschlagen. Mit einer Stimme mehr als sein Gegenkandidat wurde Martin Fischbacher zum Dritten Bürgermeister gewählt. Beide Stellvertreter nahmen das Amt an und wurden von Ersten Bürgermeister Simon Hausstetter vereidigt.

Um die Arbeit aufnehmen zu können, erließ der Gemeinderat eine Satzung, die alle Fragen des Gemeindeverfassungsrechts, u. a. die Bildung von Ausschüssen und die Dienstaufwandsentschädigungen der drei Bürgermeister, regelt. Neben dem obligatorischen Rechnungsprüfungsausschuss, für den als Vorsitzende Zweite Bürgermeisterin Maria



Die zwölf neuen Gemeinderäte bei ihrer Vereidigung

Haimmerer bestellt wurde, gibt es folgende drei Ausschüsse: Hauptverwaltungs-, Finanz- und Kulturausschuss; Bauausschuss; Umweltausschuss. Den Vorsitz in diesen Ausschüssen hat der Erste Bürgermeister und jeder Ausschuss besteht noch aus acht Gemeinderatsmitgliedern. In der Sitzung wurden entsprechend den Vorschlägen der einzelnen Wählergruppierungen alle Ausschüsse besetzt und die Stellvertreter bestimmt. Der Gemeinderat bestellte auch die Verbandsräte für den Abwasserzweckverband Prien- und Achantal sowie den Schulverband Neubeuern-Rohrdorf-Samerberg. Außerdem beschloss das Gremium den Erlass einer Geschäftsordnung, in der unter anderem die Zuständigkeiten des Gemeinderats, der Ausschüsse und des Ersten Bürgermeisters geregelt werden. Zum Schluss der konstituierenden Sitzung wurde der Erste Bürgermeister Simon Hausstetter vom Gemeinderat noch als Eheschließungs-Standesbeamter bestellt.

Text: Gemeinde Rohrdorf  
Fotos: Johannes Thomae



Gruppenbild des neuen Gemeinderates

AKTUELLES AUS ROHRDORF



**Rohrdorfer Bauernmarkt**  
zwischen Rathaus und Achentaler Heimathaus

**Sonntag, 25. Oktober**  
9.30 bis 15 Uhr

Anmeldung Standbetreiber

Am 25. Oktober findet wieder der beliebte Rohrdorfer Bauernmarkt statt. Jeder, der Interesse daran hat einen Stand zu betreiben, kann sich bis 31.07.2020 bei Frau Ramona Wiesböck unter Tel. 08032/9564-21 informieren bzw. anmelden.

Die Standgebühr beträgt pauschal 10 Euro. Mitmachen kann jeder der Selbstgebasteltes oder -produziertes anbieten kann.

Text: Gemeinde Rohrdorf

Sitzungs- und Terminplan der Gemeinde Rohrdorf



Juli 2020

09.07.2020	Umweltausschuss	19.00 Uhr
23.07.2020	Bauausschuss (nur bei Bedarf)	19.00 Uhr
23.07.2020	Gemeinderat	20.00 Uhr

Hinweis zur Bauausschuss-Sitzung

Vollständige Baugesuche müssen zwei Wochen vor der Sitzung im Rathaus Rohrdorf eingereicht sein, wenn sie auf die Tagesordnung der Sitzung genommen werden sollen.

**Wenn die Bauausschusssitzung entfällt, beginnt die Gemeinderatssitzung bereits um 19.30 Uhr!**

**Bitte beachten Sie dazu immer den aktuellen Aushang an den öffentlichen Anschlagtafeln und den Hinweis auf der Gemeindehomepage!**

Änderungen wegen noch nicht absehbarer Ereignisse entnehmen Sie bitte der Tagespresse.



LANDKREIS ROSENHEIM



Wussten Sie schon, dass...  
...asbesthaltiges Material sowie Mineralwolle gesundheitsschädlich sind, nicht zum Wertstoffhof gehören, sondern staubdicht verpackt bei der Müllabfuhr in Bad Aibling abgegeben werden können?

**AIWANGER**  
Naturstein  
Steinmetzmeister und Gestalter



**Büro:**  
Wolfsgrubenstr. 11  
83101 Rohrdorf

**Werkstatt:**  
Kufsteiner Str. 136  
83064 Raubling

- ◆ Grabinschriften
- ◆ Grab- und Urnendenkmäler
- ◆ Terrassen
- ◆ Bodenbeläge Stein / Fliese
- ◆ Bäder Stein / Fliese
- ◆ Treppen / Eingangspodeste
- ◆ Fensterbänke

Tel.: 0 80 32/188 052 ◆ Mobil: 0173/362 90 27  
natursteinaiwanger@kabelmail.de

**ACHTUNG!!! ACHTUNG!!! ACHTUNG!!!**  
Redaktionsschluss für redaktionelle Beiträge in der Augustausgabe:  
Sonntag, 12. Juli 2020  
rsz@rohrdorf.de  
rsz@samerberg.de

## AKTUELLES AUS ROHRDORF

### Langjähriger Seniorenbeauftragter Rudi Mayerhofer verabschiedet – neue Seniorenbeauftragte Rosi Reck begrüßt



Erster Bürgermeister Simon Hausstetter bedankt sich herzlich für das jahrelange Engagement bei Rudi Mayerhofer

Auf eigenen Wunsch hat Rudi Mayerhofer sein Amt als gemeindlicher Seniorenbeauftragter, das er seit 2014 ausgeübt hat, niedergelegt. Daher beschäftigte sich der Gemeinderat in der letzten Sitzung Ende Mai mit der Nachfolgeregelung. Einstimmig wurde der Vorschlag aus den Reihen der Gremiumsmitglieder, die frühere Gemeinderätin Rosi Reck aus Thansau als neue Seniorenbeauftragte zu bestellen, angenommen.

Erster Bürgermeister Simon Hausstetter bedankte sich bei Rudi Mayerhofer im Namen der Gemeinde für seine langjährige ehrenamtliche Tätigkeit mit einer Urkunde und einem kleinen Geschenk. Rudi Mayerhofer bietet allen Gemeindebürgerinnen/-bürgern aber weiterhin seine Hilfe als ehrenamtlicher Wohnberater an (s. eigener Artikel).

Erster Bürgermeister Simon Hausstetter gratulierte Rosi Reck zu ihrer Bestellung und freut sich auf eine gute Zusammenarbeit.

Die Telefonnummer von Frau Reck und von allen weiteren gemeindlichen Beauftragten sind in der RSZ immer auf Seite 2 zu finden.

Text und Fotos: Gemeinde Rohrdorf



Für ihr neues Amt als Seniorenbeauftragte wünschte Erster Bürgermeister Simon Hausstetter Rosi Reck alles Gute

### Behindertenbeauftragte und Jugendbeauftragter im Amt bestätigt

Conny Dunker erklärte sich in der ersten ordentlichen Gemeinderatssitzung Ende Mai erneut bereit, das Amt der Behindertenbeauftragten in der Gemeinde Rohrdorf zu übernehmen und auszuführen. Der Vorschlag zur Wiederbestellung wurde aus den Reihen der Anwesenden unterbreitet, da sich Frau Dunker in ihrer bisherigen Zeit als Behindertenbeauftragte als äußerst engagiert und sozial kompetent bewährt hat.

Herr Gemeinderat Markus Unterseher, langjähriger Jugendbeauftragter der Gemeinde Rohrdorf, stellte sich ebenfalls erneut zur Verfügung. Auch hier war sich der Gemeinderat einig, dass Herr Unterseher das Amt in bewährter Weise fortführen soll und bestellte diesen einstimmig. Herr Unterseher möchte die Jugend vielseitig mit einbeziehen und ist für sämtliche Anregungen und Tipps offen. Hierzu erfolgt noch ein gesonderter Bericht in der RSZ.

Beide ehrenamtlichen Beauftragten sind telefonisch (siehe Seite 2) für Fragen und Anregungen offen und erreichbar.

Text: Gemeinde Rohrdorf

### Angebot für alters- und behindertengerechte Wohnraumgestaltung Ehrenamtliche Wohnberatung im Gemeindegebiet durch Rudi Mayerhofer

Mit zunehmendem Alter oder bei eintretenden Behinderungen verändern sich die Ansprüche an das Wohnen. Viele Wohnungen und Häuser entsprechen diesen veränderten Bedürfnissen jedoch nicht. Mit Hilfe von Wohnanpassungsmaßnahmen können bauliche Barrieren und Ausstattungsmängel beseitigt werden.

Der Landkreis Rosenheim hat mittlerweile flächendeckend für den gesamten Landkreis eine Wohnberatung aufgebaut und hierzu interessierte Bürgerinnen und Bürger gesucht, die die Wohnberatung ehrenamtlich vor Ort in den Gemeinden übernehmen.

Die Aufgaben einer Wohnberaterin oder eines Wohnberaters sind sehr vielfältig. Sie informieren Bürgerinnen und Bürger darüber, wie Wohnraum alters- und behindertengerecht gestaltet werden kann. Sie beraten zur Anpassung der Wohnung und helfen bei der Planung sowie Umsetzung der Maßnahmen. Sie informieren über technische Hilfsmittel und Finanzierungsmöglichkeiten.

Der ehemalige Seniorenbeauftragte und Gemeinderat Rudi Mayerhofer hat erfolgreich am Seminar für ehrenamtliche Wohnraumanpassung teilgenommen. Er kann mittlerweile auf reichlich Erfahrung als Wohnberater zurückgreifen und steht in der Gemeinde Rohrdorf zur Verfügung. Termine können mit ihm unter Tel. 08031/70667 vereinbart werden.

Text: Gemeinde Rohrdorf

## AKTUELLES AUS ROHRDORF

# INNergie

Energie von hier.

## Rohrdorf ist auch Energieversorger Und die INNergie unterstützt sie dabei

Wie wichtig es ist, eine starke Infrastruktur vor Ort zu haben, erlebt man gerade in der Corona-Krise. Überall machen jetzt Krankenhäuser und Intensivbetten den Unterschied. Für eine moderne und bezahlbare Energieversorgung sind es die Leitungen und Anschlüsse direkt in der Nachbarschaft - und nicht erst in der nächsten Stadt.

So wie in der Gemeinde Rohrdorf, denn diese Gemeinde gehörte vor drei Jahrzehnten zu den Pionieren.

### Pioniere aus dem Inntal

Acht Gemeinden im Inntal gründeten 1990 zusammen mit zwei Regionalversorgern eine eigene Gesellschaft. Ihr Ziel: Der Aufbau eines Gasnetzes auf dem Land. Mittlerweile hat die INNergie 3.500 Haushalte zwischen Schechen und Oberaudorf an das neue Gasnetz angeschlossen.

Damit wurde der Zugang zu einer kostengünstigen, effizienten und technisch ausgereiften Wärmeversorgung in den Häusern geschaffen. Aber nicht nur die Bürger profitieren. Ihre Gemeinden sind Teilhaber an der INNergie. Der Umsatz dieses Unternehmens kommt den kommunalen Haushalten zugute und schafft Arbeitsplätze in der Region.

### Austauschpflicht für alte Heizungen

Die Weitsicht der Inngemeinden wird sich für die Bürger in den kommenden Jahren besonders auszahlen. Denn seit 2015 gilt in Deutschland die Austauschpflicht für einen Teil der Heizungen, die älter als dreißig Jahre sind.



**INNergie**  
Energie von hier.

## Energie für alle! Direkt aus der Nachbarschaft.

Wir sind Ihr regionaler Partner für die sichere Versorgung mit klimaschonender Nahwärme, umweltfreundlichem Erdgas und Ökostrom aus 100 % Wasserkraft. Und das zu fairen Preisen.

08031 365-2626 [www.inn-ergie.de](http://www.inn-ergie.de)

**Für 2020 heißt das:** Viele Heizungen, die vor 1990 eingebaut wurden, müssen innerhalb von zwei Jahren ausgetauscht werden. Auch für diejenigen, die nicht von der Austauschpflicht betroffen sind, macht eine Modernisierung Sinn. Mit dem Gasnetz der Wohnortgemeinde vor der Haustür hat man eine kostengünstige und effiziente Alternative zur Hand.

### Artikelreihe zur lokalen Energieversorgung

Die Austauschpflicht für Heizungen wie auch andere Themen der lokalen Energieversorgung werfen Fragen auf. In den kommenden Ausgaben der Rohrdorf-Samerberg-Zeitung wird INNergie diese Fragen beantworten und dazu nützliche Tipps geben: für Hauseigentümer, Häuslebauer, Besitzer von Elektroautos und alle, die sich für eine bezahlbare und moderne Energieversorgung in der Gemeinde interessieren.

In der Gemeinde Rohrdorf bietet die INNergie Anschlüsse ans Gasnetz, beliefert mit Erdgas und Ökostrom.

Informationen gibt es auf Website unter:  
[www.inn-ergie.de](http://www.inn-ergie.de).



## AKTUELLES VOM SAMERBERG



### Die Samazwergal sagen danke



Ein ganz herzliches Dankeschön gilt der Schneiderin Johanna Rank aus Stampfl, welche aus schönen bunten Stoffen viele Behelfsmasken nähte, die dann gegen eine Spende im Kaufhaus Willkommer angeboten wurden und auch weiterhin gibt.

Den Erlös von 506,- Euro hat sie komplett der Kindergruppe Samazwergal e.V. gespendet. Stellvertretend für den Verein hat Tanja Hager - Betreuerin der Spielgruppe - das Geld dankend in Empfang genommen.

Das gesamte Team und die Vorstandschaft der Samazwergal sagen Danke und freuen sich sehr über die finanzielle Unterstützung! Gerade in dieser außergewöhnlichen Zeit, die leider auch unserem Verein finanziell sehr zusetzt - da z.B. aufgrund der derzeitig nicht gegebenen Betreuung der Kinder die monatlichen Elternbeiträge fehlen - sind wir froh so aktiv helfende Zwergalmamas zu haben wie Johanna Rank.

Neben Mund-Nasen-Masken näht sie übrigens auch viele andere tolle Sachen die es in ihrem Onlineshop "www.zauberhaft-handgemacht.com" zu kaufen gibt. Schauts rein...eine schöne Seite mit vielen liebevoll genähten Dingen.

Leider dürfen wir Samazwergal solange die derzeitige Kontaktbeschränkung besteht, mit unseren Zwergal nicht starten. Wir hoffen aber, dass es baldmöglichst Lockerungen gibt und alle Kinder wieder in die Gruppe kommen können. Wir vom Team vermissen alle unsere Zwergal und

freuen uns auf den Neustart wenn es im Morgenkreis wieder in unserem Begrüßungslied heißt: "Viele kleine Zwergal sind heute hier, sagen Guten Morgen zu dir und zu dir..." Im September beginnen wir dann mit der neuen Gruppe an drei Vormittagen die Woche, für die wir noch zwei freie Plätze für Kinder im Alter von 2-4 Jahren haben.

Wer Interesse hat sein Kind zu uns zu bringen, kann sich gerne bei Tanja Hager, Tel. 0176 5794096, informieren.

Montag – Samstag 9:00 – 12:00 Uhr Montag – Freitag 14:30 – 18:00 Uhr	<h1>Bernhard Obermair</h1> <h2>Uhrmachermeister</h2>	Kufsteiner Straße 7 <b>83126 Flintsbach</b> Telefon: (08034) 70 77 78 Telefax: (08034) 70 77 79
<h3>Uhren, Schmuck, Trachtenschmuck</h3>		

### Helga Bauer vom Samerberg wurde 80 Ein Rückblick

Die Blas- und Volksmusik, das Handwerk der Herstellung von Keramikwaren sowie das Interesse an Japans Kunst und Kultur prägten neben der Fürsorge für die eigene Familie das Leben von Helga Bauer aus Hartbichl am Samerberg. Die langjährige Samerberger Lehrerin konnte am Pfingstsonntag ihren 80. Geburtstag feiern, nicht so groß wie geplant im Hampersaal von Grainbach, sondern stückweise daheim mit Familie, Freunden und Nachbarn.

Helga Bauer war seit 1967 mit Konrad Bauer, der bekannten Baß-Stimme der Geschwister Hartbichler und der Inn-taler Sänger bis zu dessen Tod im Jahr 2007 verheiratet



## AKTUELLES VOM SAMERBERG

und hat mit ihm zwei Söhne. Dem „Hartbichler-Koni“ stand sie stets helfend zur Seite, wenn er Sänger- und Musikantentreffen organisierte. Damit einhergehend kam es zu einer engen Freundschaft mit dem örtlichen Trachtenverein Hochries-Samerberg. Als dieser im Jahr 2000 erstmals die Freilichtspiele mit der Darstellung der Geschichte vom Samerberg mit großem Erfolg aufführte, da gründete Helga Bauer eine eigene Schwegelpfeifer-Gruppe und sie übte mit dieser historische Melodien ein. Auf diese Samerberger Schwegeln wurde auch der Bayerische Rundfunk aufmerksam, so wurde die Schwegelgruppe dreimal ins Funkhaus nach München zu Aufnahmen eingeladen und auf dem Samerberg wurden mit Traudi Siferlinger Fernsehaufnahmen gemacht.

### Aktive und ehrenamtliche Blasmusik in Aschau, am Samerberg und beim MON

Helga Bauer, die in Aschau i. Chiemgau zur Welt kam, acht Jahre ihrer Kindheit in Geisenfeld bei Ingolstadt verbrachte und in Hamburg Abitur und Studium (Volks- und Realschullehrer mit Wahlfach Werken und Haupttechnik Keramik) sowie Staatsexamen machte, kehrte danach wieder in den Chiemgau zurück. 30 Jahre bis zum Jahr 2004 war sie aktives Mitglied bei der Musikkapelle Aschau, zuweilen zeitgleich wirkte sie auch bei der Musikkapelle Samerberg mit, dort begann die Flötistin 1974 und sie ist auch heute noch mit dabei. Bei beiden Kapellen übernahm sie 25 Jahre die Konzert-Ansage, hierzu erinnert sie sich: „Das war immer viel Arbeit, damals gab es ja noch kein Internet“. Weitere ehrenamtliche Tätigkeiten waren das Amt der Schriftführung, 12 Jahre bei der Musikkapelle Samerberg und sechs Jahre beim Bezirk Inn-Chiemgau vom Musikbund Ober- und Niederbayern (MON). Für den MON und zu dessen 50jährigem Bezirks-Jubiläum im Jahr 2003 erstellte sie eine umfangreiche Chronik. „Die Anfänge haben mich sehr interessiert, war doch der Gründer unseres Bezirks der Joham Hartl (Bernhard Braun) von der Musikkapelle Samerberg“ – so Helga Bauer.

Interessant und nicht alltäglich sind ihre Interessen, Erlebnisse und Reisen in den Fernen Osten, hierzu erinnert sie sich gerne wie folgt: „Die chinesischen Keramiken der Sungzeit (um 1200 nach Chr.) bewundere ich am meisten. Im Original konnte ich sie bei Reisen nach Japan in den Jahren 2000, 2007 und 2017 in Tokyo, Kyoto und Osaka bewundern, ebenso 2005 in Hongkong“. Gut und gerne erzählt sie auch vom Deutschlandtag in Ichikawa, der Rosenheimer Partnerstadt in der Nähe von Tokyo. Dort war Helga Bauer als musikalische Leiterin zu Gast, es wurden vor großem Publikum alpenländische Lieder gesungen, sie gab Maultrommel-Unterricht und studierte mit einer japanischen Mädchengruppe einen Jodler für Blockflöten ein. Auch mit 80 Jahren will sie wie seit 30 Jahren in der eigens in Hartbichl eingerichteten Werkstatt Freude an immer wieder neuen Keramik-Kreationen haben. Die Hände werden bei Helga Bauer nicht in den Schoss gelegt, sondern weiter für Volks- und Blasmusik sowie für Keramik mit ihren Steinzeugglasuren eingesetzt.

Text: Hötzelberger, Fotos: Rainer Nitzsche, Hötzelberger



Helga Bauer im KaDeWe mit Chinesinnen

## UND WIE OFT WECHSELN SIE IHRE BRILLE?\*

\* Die Menschen in Deutschland wechseln im Durchschnitt alle 3,5 Jahre ihre Brille – deutlich weniger als ihre Schuhe. Und haben Sie gewusst, dass Ihnen mehr Menschen ins Gesicht sehen als auf die Füße?

Wir beraten Sie gerne!  
In Sachen Brille.



Augenoptik

am Schloßberg

### Geschäft:

Salzburger Straße 19  
83071 Stephanskirchen  
Telefon: 08031-12416

### Privat:

Hammererweg 61  
83071 Stephanskirchen  
Telefon: 08036-306732

## AKTUELLES VOM SAMERBERG

### Gebirgsschützen-Gratulation am Samerberg

Im Rahmen einer kleinen Familien-Feier wurde an seinem 70. Geburtstag Josef Weyerer auf dem Samerberg überrascht: als Gratulanten tauchten in Untereck Hauptmann Fritz Dräxl und Oberleutnant Michael Spöck von der Samerberger Gebirgsschützenkompanie auf. Sie überbrachten ihrem immer noch sehr sportlichen und kompanietreuen Gründungsmitglied zur Feier seines Geburtstags ein hochprozentiges Edelgetränk vom Samerberg. Dieses soll auch in diesen Corona-Zeiten für eine weiterhin gute Gesundheit sorgen. Josef Weyerer, der zu seinem Festtag die weiß-blaue Fahne aufgezogen hatte, bedankte sich mit einem herzlichen „Vergelt's Gott“ bei den Samerberger Gebirgsschützen.

Text: Hötzelsperger, Foto: Fritz Dräxl



Samerberger Gebirgsschütze Josef Weyerer, er feierte seinen 70. Geburtstag

### Außerordentliche Mitgliederversammlung der JFG Inn Achenal

Die Vorstandschaft der JFG Inn Achenal ladet zur außerordentlichen Mitgliederversammlung am 20. Juli 19:30 Uhr in die Samerberger Halle an der Grundschule Samerberg ein. Ein entsprechendes Hygienekonzept wurde ausgearbeitet, dies kann bei der Vorstandschaft angefordert werden und hängt zusätzlich am Eingang der Halle aus. Eine Schutzmaske muss jeder Besucher selbst mitnehmen.

### Bücherei in der Alten Schmiede wieder geöffnet



Seit 14. Juni hat die Bücherei für Ihre Besucher wieder geöffnet.

Es stehen wieder alle unsere Medien zur Ausleihe zur Verfügung. Neuerwerbungen wie „Tonies“ die „Eiskönigin“ oder „Lars der

kleine Eisbär“ für unsere kleinen Besucher, genauso wie aktuelle Thriller von „Tess Gerritsen“ und „Marc Elsberg“. Außerdem aus unserem Angebot „SL“ Schöne Literatur die Romane von Kristin Hannah „Firefly Lane“ und Jojo Moyes „Der Klang des Herzens“.

Ein Besuch der Bücherei ist derzeit nur mit einem Mund-Nasenschutz möglich. Wir bitten die bekannten Hygieneregeln einzuhalten. Dazu gehört auch, dass Rückgaben erst am Folgetag der Öffnung gebucht werden können.

Leider sind die Räumlichkeiten der Bücherei so begrenzt, dass zusätzlich zur Büchereimitarbeiterin nur 1 Person in die Bücherei kann.

Um möglichst vielen Lesern den Besuch zu ermöglichen, bittet das Bücherei-Team, sich bereits vorab auf der Internetseite über die zur Verfügung stehenden Medien zu informieren und dadurch den Aufenthalt in der Bücherei zeitlich zu begrenzen. Mit der regulären Öffnung der Bücherei endet der bisher angebotene Hol- und Bringservice.

Andrea Weyerer



### Auftakt für sieben Kirschwochen

Die vorzügliche und milde Lage im Samerberger Ortsteil Brunn hoch über dem Inntal macht es möglich, dass der dortige Sigl-Bauer Simon Mayer mit seiner Frau Gerlinde bereits mit der heurigen Kirschernte beginnen konnte. Wie Simon Mayer als Vorsitzender vom örtlichen Obst- und Gartenbauverein Samerberg bei der Ernte den vorbeikom-

**BaderMainzl**

**UNSER SERVICE FÜR SIE:**

- Reparaturen	- Mobilitätsgarantie
- Autovermietung	- HU und AU-Service
- Hol- und Bringservice	- Reifenservice
- Expressservice	- Autoglasservice
- Original-Teile und Zubehör	- Wartungspakete
- Notdienst rund um die Uhr	- und Garantieverlängerung

**SCHAUEN SIE AUF UNSERER INTERNETSEITE VORBEI UND VEREINBAREN SIE ONLINE IHREN SERVICE TERMIN!**

**BaderMainzl GmbH & Co. KG**  
 Äußere Münchener Straße 60 · 83026 Rosenheim  
 Tel. 08031 8706-0 · rosenheim@badermainzl.de

www.badermainzl.de



## AKTUELLES VOM SAMERBERG



menden Leuten gerne erklärt gibt es in Bayern und in seinem Obstgarten sieben Kirschwochen. Den Auftakt für die ersten beiden Wochen macht die Süß-Sorte „Burlat“. Es folgt dann die Sorte „Regina-Herzkirschen“ und zum Abschluss wird die Sorte „Schneider späte Knorpelkirsche“ geerntet.

Kirschliebhaber können an Erntetagen erntefrische Abpackungen zum Preis von 3 Euro je Kilogramm vor dem Sigl-Hof in Brunn mitnehmen. Brunn ist mit dem Auto über Samerberg-Schilding und zu Fuß oder mit dem Rad vom Neubeuerer See schön zu erreichen. Text/Foto: Hötzelsperger

### Hafersschuh-Arbeiten auch in Corona-Zeiten

Keine Plattlerproben, kein Preisplatteln, kein Dirndldrahn sowie kein Almtanz oder Trachtenfest – für Haferschuhe und Lederhosen scheint derzeit keine Zeit zu sein. Nicht so bei Schuh und Trachten Auer in Törwang am Samerberg. Inhaber Michael Auer spürt zwar den Rückgang an pressanten Einkäufen und Reparaturwünschen, aber dennoch kann er sich mit seinen Leuten auch ohne Kurzarbeit beschäftigen. Gründe hierfür sind unter anderem, dass die Kunden wieder mehr Zeit haben, bis ihre Reparaturen fertig sind und dass dennoch großer Wert auf schöne und individuelle Trachtenausstattung von Fuß bis Hemd und Laibe gelegt wird. Text/Foto: Hötzelsperger



Benedikt Mies hat auch zu Corona-Zeiten alle Hände voll zu tun.

### Raiffeisenbank Aschau-Samerberg eG unterstützt Freiwillige Feuerwehr Grainbach

Über eine Spende von 250 Euro durfte sich die freiwillige Feuerwehr Grainbach freuen. Ein herzlicher Dank hierfür an die Raiffeisenbank Aschau-Samerberg. Der gespendete Betrag kommt der Ausbildung der Aktiven sowie der Jugendarbeit zu Gute. Ein besonderer Dank an die Raiffeisen, dass sie auch in den aktuell schwierigen Zeiten, die örtlichen Vereine unterstützt.



Die Geschäftsstellenleiterin der Filiale Törwang, Susanne Kunz, bei der Scheckübergabe an den Kassier der Grainbacher Feuerwehr, Michael Stuffer

### Fronleichnam: Regenbogen statt Prozession

Das Fronleichnamsfest in der Pfarrei Törwang konnte heuer zwar mit einem Gottesdiensten, nicht aber mit der üblichen Prozession gefeiert werden. Dabei gilt der traditionelle Weg von Törwang zur Aussichtskapelle als besonders beeindruckende Demonstration des christlichen Glaubens der Samerberger. So bleibt die Hoffnung, dass es im kommenden Jahr 2021 wieder die farbenprächtige Fronleichnamsprozession in Törwang und wenige Tage später in Roßholzen geben kann. In den Nachmittagsstunden hatte der Herrgott noch einen besonderen Farbengruß geschickt. Die Wetterkapriolen sorgten für einen bunten Regenbogen über dem Samerberg.

Foto: G. Huber



## AKTUELLES VOM SAMERBERG

### Höhen und Tiefen gut gemeistert „Heißen-Wast“ in Staben feiert 95. Geburtstag

Auch im hohen Alter von 95 Jahren lässt sich der „Heißen-Wast“ aus Staben seine Lebensfreude und seinen Humor nicht nehmen. Der rüstige Sebastian Auer konnte nun im Kreise seiner Familie seinen 95. Geburtstag feiern. Den Jubeltag konnte er auf der Heisn-Alm so richtig genießen. Als langjähriger Vorstand des Grainbacher Trachtenvereins Hochries-Samerberg hat sich der „Heißen-Wast“ einen Namen auch über die Gemeindegrenzen hinaus gemacht. Beim Grainbacher Trachtenverein war der Jubilar von 1966 bis 1992, also insgesamt 26 Jahre lang, Erster Vorsitzender. Er hat sich viele Verdienste um das Theaterspielen erworben. Heute ist Sebastian Auer Ehrenvorstand. Vorstand Peter Sattelberger überbrachte im Namen des Vereins Glückwünsche und ein Präsent.

Nach dem Krieg von 1947 an begann der „Heißen-Wast“ mit dem Theater spielen. „Wir haben viele Höhen und Tiefen gemeistert“, so Sebastian Auer rückblickend. Auch im Gemeinderat der früheren Gemeinde Grainbach war Auer vertreten



Zum Gratulieren kamen auch Diakon Günter Schmitzberger (links) und Bürgermeister Georg Huber (rechts).

Redaktionsschluss für redaktionelle  
Beiträge in der Augustausgabe:  
Sonntag, 12. Juli 2020  
rsz@rohrdorf.de, rsz@samerberg.de

### Das Wimmer Kreuz bei Geisenkam Aus der Serie "Flurdenkmäler auf dem Samerberg"



Nicht weit von der Sebastianskapelle und dem Pallau Kreuz entfernt, jedoch am nördlichen Straßenrand der Hauptstraße bei der Abzweigung der Geisenkammer Straße, hat das Kreuz der Familie Wohlschlager – Wimmer von Geisenkam – seinen Standort.

Ein großes gusseisernes Kreuz mit Runddach und einer Christus- und Marienfigur ebenfalls aus Gusseisen.

Wann es errichtet wurde, ist auch hier nicht mehr bekannt. Da jedoch in den Eisengießereien die Blütezeit der Herstellung von christlichen Figuren um 1870 war und diese damals im großen Stil vertrieben wurden, könnte auch das Wimmer Kreuz um diese Zeit aufgestellt worden sein. Es gab verschiedene Formen von Christusfiguren. Hier ist ein sogenannter Drei Nagel Typus angebracht (Figur mit drei Nägeln: Zwei an den Händen und einer an den Füßen).

Vielleicht wurde das Kreuz mit Runddach und Christus- und Marienfigur als Einheit erworben.

In früherer Zeit führte hier die Fronleichnamprozession vorbei und am Kreuz wurde einer der vier Altäre aufgebaut. Doch wegen des zunehmenden Straßenverkehrs musste die Prozession an eine ruhigere Wegstrecke verlegt werden. Im Hintergrund des Kreuzes sind die Törwanger Kirche und die Geisenkammer Kapelle zu sehen.

Quelle: Flurdenkmäler auf dem Samerberg; 2. Auflage von Hildegard und Franz Osterhammer; Erhältlich: Gästeinformation Rathaus in Törwang

... gemeinsam mit Tradition, Herz und Erfahrung!

**GEORG HARTL**  
BESTÄTTER  
VON HAARWENK GEBRÜDER  
BESTATTUNGEN GMBH

„Oftmals sind Kinder mit einem schmerzlichen Verlust konfrontiert. Wir unterstützen Sie umfangreich!“

Michael Hartl - Bestattermeister  
08031 - 21 92 30 | Ellmaierstraße 2-4 | 83022 Rosenheim  
www.hartl-bestattungen.de

## Bienen im Garten!



www.lwg.bayern.de

### Sommerblüher

**Sommerblumen:** Goldmohn, Reseda, Cosmea, Himmelsleiter, Beinwell, Katzenminze, Malven, Löwenschwanz, Wasserdost, Gamander, Zierlauch, Phacelia, Tagetes, Kornblumen, Sommerazaleen, Schönmalve, Sonnenblume, Senf (als Gründüngung)

**Stauden:** Fetthenne, Salbei, Ziermohn, die meisten Gewürzkräuter (z.B. Salbei, Thymian, Lavendel, Schnittlauch, Borretsch u.a.), Kugeldistel, Mädchenaugen, Indianernessel, Sonnenbraut, Sonnenhut (Rudbeckia), Kokardenblume, Dost, Weberkarde, Türkischer Mohn

**Sträucher:** Fingerstrauch, Falscher Jasmin, Raublathortensie, Kletterhortensie, Rosen (ungefüllt), Clematis, Wilder Wein, Liguster, Kolkwitzie, Bartblume, Heckenkirsche, Schneebeere, Roseneibisch, Felsenmispel (Cotoneaster)

**Bäume:** Kastanie, Robinie (Falsche Akazie); Sommerlinde, Winterlinde, Götterbaum



### Spätsommer- und Herbstblüher

Alle ungefüllten(!) Dahlien, Astern und Tagetes, Herbstanemone, Topinambur, Zitronenmelisse, Boretsch, Wasserdost, Goldrute, Besenheide, Efeu

**Beachten:** Im Außenbereich nur einheimische Sträucher und Bäume pflanzen!



### Rasen oder Wiese?

Der häufig so sehr geschätzte "nur" grüne Zierrasen ist pflegeaufwändig und wenig strapazierfähig – und für Tiere fast eine grüne Wüste. Im Rasen gibt es keine Lebensmöglichkeit für Bienen, Hummeln, Schmetterlinge und Igel, selbst den Regenwürmern gefällt es hier nicht mehr. Dagegen eine Wiese mit Kräutern und Blumen bringt Leben in den Garten: es blüht und duftet, Bienen und Hummeln summen wieder, Grillen und Heuschrecken zirpen im warmen Sommer, Schmetterlinge segeln, Käfer lassen sich beobachten, Vögel suchen nach Nahrung. Lassen Sie deshalb wachsen und blühen, was sich ansiedelt: gelben Löwenzahn, blauen Ehrenpreis, Weißklee mit vielen Kugelköpfchen, weiße Schafgarbe, weiße Wiesenmargeriten mit gelbem Herz, lila Flockenblumen, rosa Gänseblümchen vom Frühjahr bis zum Herbst. Die Umstellung vom Zierrasen zur Blumenwiese geht nicht von heute auf morgen, lässt sich aber durch Einsaat von käuflichem Saatgut oder durch Zupflanzen von Wiesenblumen beschleunigen. Eine Wiese ist viel pflegeleichter als der Rasen, denn sie muss nicht ständig gemäht werden, und auch das regelmäßige Mähen entfällt, sollte sogar auf zwei bis drei Schnitte im Jahr vermindert werden.



Bayerische Landesanstalt für Weinbau und Gartenbau  
Fachzentrum Bienen  
An der Steige 15, 97209 Veitshöchheim  
Text und Fotos: Dr. Friedgard Schaper  
3. Auflage, 2011

Telefon: 0931/9801-0, Telefax: 0931/9801-350  
www.lwg.bayern.de • poststelle@lwg.bayern.de

## Blumen im Garten,

## Bienen im Garten!

## Bienenpflanzen

Ein Garten ist ein Stück Natur, vom Menschen gestaltet, und jeder freut sich dort über blühende Pflanzen und das reife Obst. Der Gartenbesitzer müht sich, pflanzt und sät, aber trotz Fleiß und Ausdauer kann er nicht alles mit seinen eigenen Händen schaffen. Er braucht die Hilfe von Insekten, insbesondere die der Bienen, um im Sommer Erdbeeren und Kirschen, im Herbst Birnen, Pflaumen und Äpfel zu ernten.



### Blütenbestäubung

Wenn eine Pflanze Samen oder Früchte hervorbringen will, müssen Blüten zuvor bestäubt werden. Genau sieht das so aus:

- Blüten produzieren Nektar und ein Überangebot an Blütenstaub (Pollen), um damit Insekten anzulocken.
- Wenn Insekten Nektar saugen, streifen sie mit ihrem feinhäutigen Körper auch an den Staubbeuteln entlang und pudern sich mit Blütenstaub ein.
- Beim Besuch der nächsten Blüte wird die Biene an der Narbe, dem Empfangsorgan für Blütenstaub, vorbeistreichen, einige Pollenkörnerchen bleiben hängen, die Befruchtung kann erfolgen. Übriger Blütenstaub wird zur Versorgung der Bienenbrut und der geschlüpften Bienen in den Stock, das Bienenvolk, getragen.
- Bunte Blütenblätter und ein feiner Duft dienen den Blüten als Erkennungsmerkmal für die Blüten besuchenden Insekten.



### Der Wert des Bienenfleißes

Ein Bienenvolk sammelt im Lauf eines Jahres etwa 35 kg Blütenstaub, um damit Larven und junge Bienen zu ernähren – an dieser Menge kann man erkennen, wie umfangreich die Bestäubungsleistung der Bienen ist. Der Bienenfleiß lässt sich aber auch sehr direkt ausdrücken: der durch Bienen ermöglichte Obstertrag übertrifft im Wert den geernteten Honig um das zehnfache! Hinzu kommt der Wert der Bestäubung von Saatkulturen und Futterpflanzen und die Bestäubung von Wildpflanzen, die unsere blühende, bunte Natur ausmachen.

### Die Bienen brauchen unsere Hilfe!

In einem Frühjahr mit blühenden Obstbäumen und Wiesen können die Bienen reichlich Vorräte einlagern, oft so viel, dass der Imker den Überschuss als guten und gesunden Honig ernten kann. Die Bienen brauchen jedoch den ganzen Sommer über Nahrung, und daran mangelt es in vielen Bereichen unserer kultivierten Landschaft! Besonders im Spätsommer ist eine ausreichende Versorgung wichtig, um mit gut genährten Bienen in den langen und kalten Winter zu gehen. Wer also den Fleiß der Bienen nutzen möchte, sollte den kleinen Sammlerinnen hilfebringend entgegenkommen und in seinem Garten durch eine blütenreiche Bepflanzung für einen gleichmäßig gedeckten Tisch sorgen.



### ... schön, bunt, nützlich

Wer einen bienenfreundlichen Garten pflegt, wird immer einen abwechslungsreichen, blühenden Garten aufweisen können. Eine Auswahl von bunten, duftenden und schmückenden Blumen, Stauden, Sträuchern und auch einigen Bäumen soll Ihnen helfen, die richtige Wahl zu treffen.

Eine wichtige Empfehlung für alle Bienenfreunde: nur ungefüllte Blüten bieten den für Bienen lebensnotwendigen Pollen, bei gefüllten Blüten dagegen ist nichts zu holen.



### Frühjahrsblüher

**Stauden, Zwiebelgewächse:** Christrose, Schneeglöckchen, Winterling, Krokus, Scilla, Traubenhyazinthe, Leberblümchen, Lungenkraut, Bärlauch, Silberwurz, Vergissmeinnicht, Märzbecher, Gemswurz, Goldnessel

**Sträucher:** Schneehaide, Haselnuss, Kornelkirsche, Weiden, Buchsbaum, Schlehe, Blutjohannisbeere, Goldjohannisbeere, Alpenjohannisbeere, Mahonie, Weißdorn, Hartriegel, Feuerdorn, Berberitze, Weigeele, alle Beersträucher

**Bäume:** Weiden, Kornelkirsche, alle Ahornarten, Eberesche, alle Obstbäume



## AKTUELLES VOM SAMERBERG



## Bergwacht startet in die Sommersaison



Nach einem ruhigen Winter und einigen Wochen ohne den regulären Dienstbetrieb in der Bergrettungswache Samerberg gibt es wieder einiges zu tun für die Bergretter und Bergretterinnen der Bergwacht Rosenheim – Samerberg. Durch die Corona-Pandemie wurde der Dienst an den Wochenenden und Feiertagen ausgesetzt. In der sonst sehr belebten Bergrettungswache waren über Wochen nur wenige Einsatzkräfte anzutreffen. Während dieser Zeit gab es eine reduzierte Mannschaft, die auch am Wochenende vom Wohnort aus zu den Einsätzen ausrückte. Der Bikepark war geschlossen, die Hochriesbahn nicht in Betrieb und auch die Hütten waren verlassen. Aber auch in dieser Zeit wurden wir zu einigen Einsätzen im Hochriesgebiet gerufen. Seit Anfang Juni ist in der Bergrettungswache in Grainbach wieder eine Dienstmannschaft an den Wochenenden und Feiertagen vor Ort. Jedoch gibt es auch für uns Bergretter und Bergretterinnen zusätzliche Vorkehrungen im Rahmen der Corona-Pandemie zu beachten. Nicht nur bei der Versorgung von Patienten müssen wir uns ausreichend vor



Die Dienstgruppe beim wöchentlichen Fahrzeugcheck

einer möglichen Infektion schützen, auch während des Dienstes und bei Übungen heißt es ab sofort Abstand halten oder Maske aufziehen. Auch unsere Patienten bekommen eine Maske, um die Einsatzkräfte bestmöglich zu schützen. Um immer einsatzfähig zu bleiben, muss neben den normalen Verbrauchsmaterialien wie Sauerstoff, Handschuhen und Verbänden nun auch für den ausreichenden Vorrat an Mund-Nase-Schutzmasken, FF2-Masken und Desinfektionsmittel gesorgt werden. Auch der Ausbildungsplan für die aktiven Einsatzkräfte und der Anwärter in Ausbildung hat sich radikal geändert. Ein wöchentliches Treffen der gesamten Mannschaft ist zurzeit nicht möglich und so muss die Ausbildung in Kleingruppen stattfinden, um für kommende Einsätze bestmöglich vorbereitet zu sein. Die Prüfungen und Eignungstests für die Anwärter finden auch dieses Jahr unter besonderen Vorkehrungen statt und deshalb müssen auch unsere Teilnehmer bestmöglich darauf vorbereitet werden. Auch wenn sich vieles verändert hat, insgesamt ist die Bergwacht Rosenheim – Samerberg bestens gerüstet für die zahlreichen nächsten Einsätze. Bei jedem Wetter, zu jeder Zeit, in jedem Gelände.

Text/Fotos: Bergwacht Rosenheim - Samerberg

**Grabdenkmäler  
Beschriftungen  
Bildhauerarbeiten  
Brunnen  
Treppen Böden  
Fensterbänke  
Terrassen**

**Büro + Ausstellung**  
Stephanskirchen  
Simsseestraße 136  
**T (08036) 12 39**  
info@naturstein-juergen-richter.de  
www.naturstein-juergen-richter.de



## Community-Masken für Pfaffenhofen Spende für die Bergwacht

Die Bergwacht Rosenheim – Samerberg erhielt von Theresa Kiener den Erlös von rund 300 verkauften Community-Masken.

Normalerweise schneidert Theresa Kiener unter dem Label „Bergdamisch“ Stirnbänder. Da in der Zeit während der Corona-Pandemie die notwendigen Stoffe dafür nicht mehr lieferbar waren, entschloss Sie sich Community-Masken zu nähen. Der hierfür notwendige Stoff wurde gespendet. Mit Hilfe des Pfaffenhofer Dorfladens, der seit rund drei Jahren als Einkaufsmöglichkeit und mit seinem

## AKTUELLES VOM SAMERBERG

Dorfcafé als beliebter sozialer Treffpunkt genutzt wird, wurden die Masken nach dem Motto „von Pfaffenhofen für Pfaffenhofen“ gegen eine Spende verkauft. Der gesamte Erlös in Höhe von über 800 Euro wurde an die Bergwacht Rosenheim – Samerberg gespendet.

Die Bergwacht bedankt sich recht herzlich bei Theresa Kiener für die großartige Unterstützung. Dieses Geld können wir gut für die in der Corona-Zeit notwendigen Schutz- und Hygienemaßnahmen für unsere Bergretter und Bergretterinnen einsetzen, so Josef Hunger, der Bereitschaftsleiter der Bergwacht Rosenheim – Samerberg bei der Spendenübergabe. Text/Foto: Bergwacht Rosenheim-Samerberg



Das Team des Pfaffenhofer Dorfladens, Theresa Kiener von Bergdammisch und Josef Hunger Bereitschaftsleiter der Bergwacht Rosenheim – Samerberg bei der Spendenübergabe



**Deutsche  
Rentenversicherung**

### Beratungsstellen der Deutschen Rentenversicherung wieder geöffnet

Drei Monate nach den coronabedingten Schließungen öffneten die Beratungsstellen der Deutschen Rentenversicherung Bayern Süd am 15. Juni 2020 (Landshut und Rosenheim am 22. Juni) wieder die Türen für den Besucherverkehr.

#### Neue Standards definiert

Die Corona-Pandemie hat jedoch – wie in vielen anderen Bereichen des öffentlichen Lebens auch – bei der DR neue Standards definiert, so sind beispielsweise weitreichende Hygiene-Vorschriften einzuhalten. Hier geht es allen gleich: nichts ist so, wie es vor „Corona“ einmal war.

#### Zutritt nur nach Terminvereinbarung

Für die Beratungsstellen bedeutet dies insbesondere, dass

Besucherinnen und Besucher ausschließlich mit vorher vereinbarten Terminen Zutritt erhalten.

Der in der „Corona-Zeit“ weiter ausgebauten telefonischen Service wird dagegen unverändert, jedoch mit mehr Leistungen, beibehalten.

#### Kostenfreies Servicetelefon

Über das kostenfreie Servicetelefon 0800 1000 480 15 werden grundsätzlich erst einmal alle Anliegen der Kundinnen und Kunden am Telefon besprochen und möglichst abschließend geklärt. Nur falls dies nicht möglich ist, erfolgt durch die Beraterinnen und Berater eine Terminvereinbarung für eine der Beratungsstellen. Es ist nicht möglich, selbst einen Termin zu buchen!

Anträge werden weiterhin (auch) telefonisch aufgenommen. Für diesen Fall erfolgt ein Rückruf im vereinbarten Zeitfenster (z.B. zwischen 13.00 Uhr und 14.00 Uhr). Dieser Service hat sich während der letzten drei Monate bestens bewährt und soll daher auch zukünftig so beibehalten werden.

#### Hier nochmals das Wichtigste auf einen Blick:

- Beibehaltung des weiter ausgebauten Telefonservices über das kostenfreie Servicetelefon 0800 1000 480 15
- grundsätzlich abschließende telefonische Beratung
- ggf. telefonische Antragsaufnahme per Rückrufservice
- persönliche Beratung / Antrag ausschließlich mit Termin, wenn das Anliegen vorab telefonisch nicht geklärt werden konnte
- strikte Zutrittskontrolle (keine Spontanbesucher/innen)
- Abzugebende Unterlagen können in die vorhandenen Briefkästen eingeworfen werden

Kundeninfo:

[www.deutsche-rentenversicherung-bayernsued.de](http://www.deutsche-rentenversicherung-bayernsued.de)

Text: Deutsche Rentenversicherung Bayern Süd

### Sozialwerk sucht geeigneten Raum

Das christliche Sozialwerk sucht für seine Einsatzkräfte auf dem Samerberg einen geeigneten Raum für Büro- und Lagermöglichkeiten.

Idealerweise erdgeschossig mit Toilette und PKW-Stellplatz. Bitte Angebote an die Gemeinde, Dorfplatz 3, 83122 Samerberg; [gemeinde@samerberg.de](mailto:gemeinde@samerberg.de)

## AKTUELLES VOM SAMERBERG

### 120 Jahre Almgenossenschaft Samerberg

Seit dem Herbst letzten Jahres sind es 120 Jahre, dass es auf dem Samerberg eine Almgenossenschaft gibt. Mit der Almgenossenschaft eng verbunden ist die Wirtsalm, die direkt an der Grenze zu Tirol liegt und an der man vorbeikommt, wenn man vom Wald-Parkplatz zur Feichteckalm oder zum Feichteck wandert. 1899 verkaufte der vormalige Besitzer, der Wirt Pallauf von Törwang, da er zuvor die niederiger gelegene Pallaufalm oberhalb von Grainbach erworben hatte.

Der Erwerb der Wirtsalm mit einem Flächenmaß von 34,53 ha durch die Viehzuchtgenossenschaften der damals vier selbstständigen Gemeinden Grainbach, Rossholzen, Steinkirchen und Törwang wurde vom Zuchtverband Traunstein unterstützt, um die Pinzgauer Zucht zu fördern. Mit einem gemütlichen Beisammensein auf der Alm wurde das seltene Jubiläum von 120 Jahren gemeinschaftlichen Almbesitz gefeiert. Dabei bedankte sich der derzeitige Erste Almvorsitzende Johann Weyerer (z. Guggn) bei Sepp Stuffer (Moar in Steinkirchen) mit einem Geschenk dafür, dass dieser mit 40 Jahren am längsten der Vorstandschaft angehört und in dieser Zeit maßgeblich und erfolgreich die Geschicke der Genossenschaft mitbestimmt hat. „In den alten Almkaser haben wir jüngst viel Geld und Arbeit gesteckt, doch der neue Glanz ist Lohn für diese Bemühungen“ – so Johann Weyerer, der noch auf die Besonderheiten des alten Almgebäudes hinwies. Mitten durch das Gebäude verläuft die bayerisch-österreichische Staatsgrenze, was für die gesamte Almbewirtschaftung aufgrund unterschiedlicher Rechte und Gesetze eine besondere Aufmerksamkeit verlangt. Auf bayerischer Seite erbaute die Genossenschaft 1970, also vor nunmehr 50 Jahren ein neues und zusätzliches Gebäude.

#### Zur Geschichte und aus der Chronik

Aus der Chronik der Almgenossenschaft ist zu entnehmen, dass der Wirt von Törwang 1806 im abgeholzten Wieserwald 143 Tagwerk kaufen konnte. 1811 baute er eine Hütte, durch die genau in der Mitte die Landesgrenze verläuft.



Die Vorstandschaft der Almgenossenschaft (v. l.): Paul Stuffer, Georg Riedl, Johann Weyerer, Josef Stuffer und Georg Wohlschlagner

So konnte man im gleichen Raum in Bayern bayerisches Bier und auf Tiroler Boden Tiroler Wein trinken, ohne mit dem Zoll Schwierigkeiten zu bekommen. Bei der Vorliebe der Tiroler für Bier und der wechselseitigen Liebe der „Boarn“ für Rotwein war das sicher ein gutes Geschäft. Nach den Statuten der Genossenschaft soll die Alm der rationellen Sömmerung von Kalbinnen dienen zur Erreichung eines größeren Viehschlages, der dem Zuchtziel des Verbandes der Reinzucht des Pinzgauer Rindes entspricht. An den Schankrechten hatte die Genossenschaft zwar eine Einnahme, aber andererseits hat so eine Grenzalm auch ihre Tücken, da jährlich Viehlisten und Gesundheitsatteste geliefert und die Zollformalitäten erfüllt werden mussten. Es ging sogar soweit, dass der Stacheldraht für die Einzäunung der in Tirol liegenden Flächen verzollt werden musste. Kritische Jahre musste die Genossenschaft in der Not nach dem ersten Weltkrieg überstehen, als bei vielen Familien Männer gefallen waren oder verwundet wurden und zudem Inflation, Unwetterschäden und Tierseuchen das Interesse an der Alm sinken ließen. Durch Zeichnung von Anteilen von je 100 Mark konnte dann in Verbindung mit einer Satzungsänderung die Genossenschaft saniert werden. Von 121 Genossen blieben noch 32 Bauern übrig, die je einen Anteil von 100 Mark zeichneten. Alle übrigen Bauern schieden aus der Genossenschaft aus.

Von 1936 war die Alm an Andreas Seier aus Gerstland und ab 1940 – 48 an Wolfgang Stuffer von Eiding verpachtet. Nach dem 2. Weltkrieg wurde vom Nachbarland Österreich der dort liegende Grund sowie der Hüttenanteil beschlagnahmt und konnte erst nach langwierigen Verhandlungen wieder zurückgekauft werden. Verkaufsabsichten in der Nachkriegszeit, als mit dem Wirtschaftswunder die Hirtenlöhne stiegen und immer noch eine alte Schuldenlast drückte, verzögerten sich aber, weil einige Pinzgauer Züchter glaubten, ihnen würde die Alm automatisch zufallen, wenn alle übrigen Bauern auf Fleckvieh umgestellt hätten. Im folgenden Rechtsstreit wurde diese Meinung jedoch nicht bestätigt, und die Alm wurde auch nicht verkauft. Die Genossenschaftsanteile können nicht verkauft werden, weil sie direkt mit dem Hof verbunden sind und sogar bei der Hofübergabe dort verbleiben müssen.

Als 1968/69 die Forstverwaltung ihr Wegenetz bis zum Schweiberer Mösl ausbaute, bedeutete das eine wesentliche Erleichterung der Bewirtschaftung der Flächen. War früher eine Tagesreise mit dem Pferd notwendig zum Transport der Güter, konnte man nun mit dem PKW nach Feierabend auf die Alm fahren. Damit war auch die Ausgangsbasis für eine Bewirtschaftung ohne Personal geschaffen. In der Folgezeit erfolgte eine komplette Erschließung der Alm. Auf bayerischer Seite wurde 1970 ein neues Almgebäude mit Boxenlaufstall gebaut, das dann sogar als Mustergebäude für Fachexkursionen ausgesucht wurde. Zu den weiteren Investitionen gehörten zwei Kilometer neue Zäune, ein Güllegrubenbau mit 55 m<sup>3</sup>, Ausbringung von Vorratsdünger, Erneuerung der Wasserleitung, Bau einer 7 m<sup>3</sup> großen Wasserreserve, Einbau von drei Weiderosten

## AKTUELLES VOM SAMERBERG



Das alte Almgebäude (l.) liegt zur Hälfte in Tirol. Oberhalb vom Weg baute die Genossenschaft 1970 auf bayerischer Seite das neue Gebäude.

und Pflanzungsmaßnahmen auf den Waldflächen. In der Chronik sind vor allem die Namen Vitus Dräxl, (z. Daxer), Franz Bauer, (z. Maurerlinder) und Michael Staber, (z. Zenz) vermerkt, die mit ihrer Begeisterung und ihrem Schwung die übrigen Genossen zu diesen Leistungen motivieren konnten und damit eine Blütezeit der Genossenschaft einleiteten, die bis heute angehalten hat. 1987 konnte die Genossenschaft sogar bei Steinkirchen ein vier Tagwerk großes Waldgrundstück kaufen. Selbstverständlich tragen auch die Mieteinnahmen dazu bei, dass die Kassenlage gut ist. Die Zusammenarbeit zwischen den Landwirten und den Mitgliedern, die die Landwirtschaft aufgegeben haben, klappt gut. Eine Dividende wird zwar nicht ausbezahlt, dafür kann jeder Genosse mit seiner Familie am jährlich stattfindenden Ausflug teilnehmen, der aus der Genossenschaftskasse bezahlt wird. Wer sich für Almarbeiten zur Verfügung stellt, wird dafür entlohnt. Außerdem ist allen bewusst, dass zur Erhaltung der Alm immer die Weidewirtschaft mit dem Vieh der Almgenossen. Eine lange Tradition bei der Wirtsalm waren im Sommer zum Dank für almerisches Wohlergehen Bergmessen.

### Vorstände der Almgenossenschaft

Johann Astner, Schmiedemeister  
 Michael Stuffer, z. Adler  
 Johann Weyerer, Oberstuf 1936 – 1938  
 Josef Huber, Bogenhausen 1938 -1953  
 Josef Bogenhauser, Oberleiten 1953 - 1969  
 Vitus Dräxl, z. Daxer 1969 – 1979  
 Franz Bauer, z. Maurerlinder 1979 – 1988  
 Hans Estermann, z. Hell 1988 - 2003  
 Paul Stuffer, z. Glasn 2003 – 2012  
 Hans Weyerer, z. Guggn seit 2012

### Aktuelle Vorstandschaft

Johann Weyerer, z. Guggen, 1. Vorsitzender  
 Josef Stuffer, z. Moar, 2. Vorsitzender und Kassier  
 Alois Wohlschlager, z. Lusei, Schriftführer  
 Paul Stuffer, z. Glasn, Holzmeister  
 Georg Riedl, z. Taler, Beisitzer

### Daten der Almgenossenschaft

26 Mitglieder, davon 12 Landwirte mit Viehhaltung  
 34,53 ha Almfläche, davon 11,10 ha Lichtweide in Bayern und 7,3 ha Futterfläche in Tirol  
 4 Tagwerk Wald bei Steinkirchen  
 Bestoß: 28-30 Stück Jungvieh von 3 Bauern aus der Genossenschaft  
 Personal: Georg Wenleder  
 Quellen: Chronik der Almgenossenschaft Samerberg, die beim 100jährigen Jubiläum von Josef Stuffer vorgetragen wurde sowie Beitrag „Jubiläumsfeier auf der Wirtsalm“ in „Der Almbauer“ von Michael Hinterstoißer.  
 Text: Hötzelsperger, Fotos: Michael Hinterstoißer

## Führungswechsel bei der Raiffeisenbank Aschau-Samerberg eG

### Albert Schweinsteiger feierlich verabschiedet

Nach 33 Jahren im Vorstand der Raiffeisenbank Aschau-Samerberg eG, davon alleine 19 Jahre als Vorstandsvorsitzender, wurde Albert Schweinsteiger in den Ruhestand verabschiedet. Nach verschiedenen beruflichen Stationen innerhalb der regionalen Genossenschaftsbanken trat Albert Schweinsteiger 1986 als Vorstand bei der damaligen Raiffeisenbank Samerberg-Höhenmoos eG ein und übernahm nach der Fusion im Jahr 2000 den Vorstandsvorsitz der neuen Raiffeisenbank Aschau-Samerberg eG.

Albert Schweinsteiger führte das Unternehmen umsichtig und vorausschauend durch die nächsten 2 Jahrzehnte. Vorstand und Aufsichtsrat dankten Schweinsteiger für seine erfolgreiche Tätigkeit. Die offizielle Verabschiedung hätte mit der Generalversammlung Mitte Mai 2020 erfolgen sollen. Aufgrund der Einschränkungen in Folge der Corona Pandemie findet diese voraussichtlich erst im Oktober 2020 statt.

Zum neuen Vorstandsvorsitzenden wurde Christian Trattner ernannt, der das Unternehmen gemeinsam mit den neuen Vorstandskollegen Daniel Sauer leitet. Die Bank legt weiterhin großen Wert auf die Nähe zu ihren Kunden und die gelebte Partnerschaft. „Innovationen sind notwendig, gerade in Zeiten von Digitalisierung und niedrigen Zinsen, aber der persönliche Kontakt darf nicht auf der Strecke bleiben“, so das neue Führungsduo.



v.li.: Heinz Scheck (Aufsichtsratsvorsitzender), Albert Schweinsteiger (Altvorstand), Christian Trattner (Vorstandsvorsitzender), Daniel Sauer (Vorstand)



**Gärtnerei Rohrdorf**

**Fritz Praprotnik**

Dorfplatz 12 · Dorfmitte · 83101 Rohrdorf

Telefon 0 80 32/52 24

Telefax 0 80 32/16 40

Inhaber Christian Praprotnik

### Sortiment

Kohlrabi

3 Sorten Gurken

Bohnen

Paprika

Tomaten

# FRISCHES GEMÜSE



### NEUIGKEIT!

Da sich das Gemüse aus eigenem Anbau sehr großer Beliebtheit erfreut und die letzten Jahre die Nachfrage immer größer als unser Angebot war, haben wir uns entschlossen, die Produktionsmengen von Tomaten & co. deutlich zu vergrößern!!!

Das heißt, es gibt ab diesem Jahr nicht nur MEHR, sondern (mit Etwas Glück) auch LÄNGER unbehandeltes, täglich frisch geerntetes Gemüse bei uns.

**Großer Service für kleines Geld:**

**Der neue Volkswagen Economy Service Wallner**



Ihr Ansprechpartner: Peter Schlosser

**Das Service-**  **0 80 31 - 22 08 79-0**



## Direkt-Werkstatt

**FAIR & PREISWERT**

Da passt der Preis  
zum Fahrzeugalter.

Jetzt sparen!

**Economy  
Pakete**

**Scheibenreparatur  
(Steinschlagschäden)**

\*bei den meisten  
Kaskoversicherungen kostenlos

**Volkswagen Economy Service Wallner**

Kufsteiner Straße 102, 83026 Rosenheim, Telefon 08031-220879-0